



日蒔野あおぞら保育園

令和 8 年度 重要事項説明書

社会福祉法人 未来福祉会

日蒔野あおぞら保育園

福津市日蒔野 5 丁目 5 - 5

TEL:0940-42-2550



日蒔野あおぞら保育園 HP



日蒔野あおぞら保育園

Instagram

目次

◆ 日蒔野あおぞら保育園の概要			
1. 運営主体	P.2		
2. 施設の概要	P.2-		
保育理念・保育目標・保育方針・めざす 子ども像・めざす保育園像・施設・設備 等の概要・職員体制			
◆ 保育について			
(1) 保育を提供する日	P.5		
(2) 保育を提供する時間	P.5		
(3) 特別保育について	P.5		
延長保育・慣らし保育			
(4) 土曜保育届について	P.5		
(5) 提供する保育等の内容	P.5-		
(6) お子さまとの過ごし方について	P.7		
(7) 特別保育について	P.7		
(8) 安田式体育遊び	P.7		
(9) 特別教室	P.8		
(10) 課外教室	P.8		
(11) 一時保育の提供（待機児童解消のため停 止中）	P.8		
◆ 登園について			
(1) 朝食について	P.8		
(2) 服装等について	P.8-		
(3) 送迎について	P.9		
(4) 欠席または登園が遅れる（9:00 を過ぎる） 場合について	P.9 P.9		
(5) 連絡ノートについて	P.9		
◆ 健康について			
(1) 検温について	P.9-		
(2) 薬について	P.10		
(3) 感染症の病気について	P.10		
(4) 病児保育及び病後児保育について	P.10		
(5) 午睡布団について	P.11		
(6) SIDS(乳幼児突然死症候群)について	P.11		
◆ 利用にあたって			
(1) 利用料金について	P.11		
(2) 利用の終了に関する事項	P.11		
(3) 嘱託医について	P.11-		
(4) 緊急時の対応	P.12		
(5) 要望・苦情の対応	P.12		
(6) 個人情報の取り扱いについて	P.13		
(7) 児童虐待防止について	P.13-		
(8) 非常災害時の対策について	P.15-		
児童・保護者に対する安全指導等			
(9) 利用者に対するの保険の種類・保険事故・ 保険金額	P.16		
(10) 当園におけるその他の留意事項	P.16		
(11) その他	P.16		
◆ 保育料以外の負担額一覧表	P.17		
◆ 入園・進級前にご準備下さい	P.18		
◆ 入園・進級前までに準備する持ち物について	P.19		
◆ 用品についてお願い	P.19		
◆ お車での送迎と駐車場利用上の注意について	P.20		
◆ 園の安全管理についてお願い	P.20		
資料 園提出届等の様式等について	P.21		
①意見書 ②登園届 ③与薬依頼届 ④延長保 育利用届出書 ⑤アレルギー除去食に関する診断 書 ⑥除去解除申請書			
安田式体育遊び	P.22-		

日蒔野あおぞら保育園 概要

1 運営主体

【法人名】	社会福祉法人 未来福祉会
【設置者】	理事長 薄 秀治
【所在地】	古賀市花見南2-13-13 花見あおぞら保育園内社会
【電話番号】	092-940-2535

社会福祉法人未来福祉会は、「花鶴丘幼稚園」と「やまびこ幼稚園」を運営する学校法人すすき学園が、平成26年4月に設立しました。現在、新宮町に2か所の保育園（新宮あおぞら・上府あおぞら）、古賀市に2ヶ所のこども園（花見あおぞら・恵あおぞら）と、子ども発達支援センター（ippo）、発達支援施設（はじめの一步）、福津市に発達支援施設（はじめの一步福間事業所）就労支援B型事業所（CoCoCara）須恵町に（アザレア幼児園）を運営しています。法人姉妹園同士で行事等の際、職員間の協力体制があり、園児同士も交流会を行う等の特色があります。

2 施設概要

【施設の種別】	認可保育園
【施設の名称】	日蒔野あおぞら保育園
【所在地】	福岡県福津市日蒔野5丁目5番5号、5番6号
【連絡先】	電話番号 0940-42-2550 FAX 0940-42-2555
【管理者氏名】	園長 若松 由美
【対象児童】	児童福祉法及び子ども・子育て支援法の定めるところにより、保育を必要とする0歳～就学前までの乳幼児
【認可定員】 120名	満3歳以上～就学前の児童 75人 満1歳以上～3歳未満の児童 36人 満1歳未満の児童 9人 ※入園認可数により受入数には増減があります。
【開設年月日】	2019年6月1日
【自己評価公表】	職員による園運営、保育内容等の自己評価を定期的実施、HP上で公表しています。
【苦情解決結果公表】	苦情対応については委員会を設置し誠実に対応すると共に結果をHP上で公表しています。
【職員の研修等】	内部職員研修:保育実践研修や理論研修年20回程度、外部派遣研修:年40回程度

保育理念

「子どもたちの幸せのために」をモットーに、一人ひとりの子どもの主義主張を尊重しながらも共同生活をする上でのルールを守り、思いやりのある心を持ちながら協調性を身に付けることが出来る様、みんなで手を携えて愛情に満ちた保育を創造する。

保育目標

- 「子ども達が幸福感・満足感・自己肯定感を得ること」を最大の目標とする。
- 子ども達一人ひとりの主義主張を尊重しながらも、規律を守り、思いやりの心・自立心・最後まで頑張りぬく心と丈夫な身体を持つことができるよう、皆で手を携えた愛情に満ちた保育を提供する。

保育方針

- (1) 子どもが心地よく過ごせる安全な環境をつくれます。
- (2) 家庭との連携を図り、保護者の協力の基に子どもが情緒の安定した生活を送り、自己を十分に発揮しながら活動できるように努めます。
- (3) 人権を理解し、大切にすることを育てます。
- (4) 食事・食物の重要性を知らせ、健全かつ健康な発達の育ちを助けます。
- (5) 地域との関わりや繋がりを大切にし、様々な体験活動に取り組みます。
- (6) 多様な保育ニーズの対応に努め、地域の方に育児相談や子育ての情報提供等のサービスを行い、地域の保育園としての役割を果たせるよう努めます。

めざす子ども像

- (1) よくあそび、表情、感情の豊かな子
- (2) 健康で生き生きした子
- (3) 誰とでも友だちになれる力のある子
- (4) 創造力、想像力を育む子

めざす保育園像

- (1) 子ども一人ひとりの能力が発揮できる保育園
- (2) すべての保育内容が向上するために全職員が協働し貢献できる保育園
- (3) 働く保護者のニーズに対応できる保育園
- (4) 保護者と保育士が子どもを中心に連携し、子どもと共に育ちあう保育園
- (5) 地域の特性や保育園環境を最大限活かし、自然や社会的体験を多く取り入れる保育園

施設・設備等の概要

(1) 施設

敷地	敷地全体	1 5 4 6 m ²
	園庭	5 3 7 . 5 3 m ²
園舎	構造	鉄筋コンクリート 2階建て
	延べ床面積	1 0 0 8 . 4 7 m ²

(2) 主な設備

設備	部屋	備考
保育室	ひかりぐみ (0歳児)	40.57㎡
	たいようぐみ (1歳児)	94.37㎡
	ほしぐみ (2歳児)	72.68㎡
	にじぐみ (3歳児)	59.40㎡
	こだまぐみ (4歳児)	63.36㎡
	そらぐみ (5歳児)	63.36㎡
調乳室	1室	7.0㎡
調理室	1室	32.74㎡
ホール	1階	25.85㎡
バルコニー	2階	76.0㎡ + 264.46㎡
事務室	1室	26.5㎡

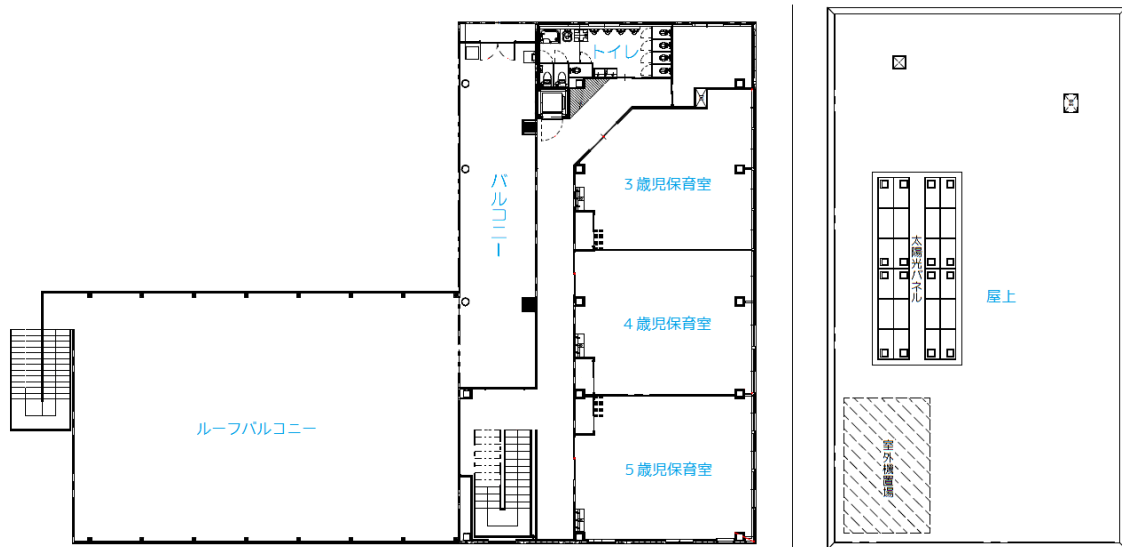
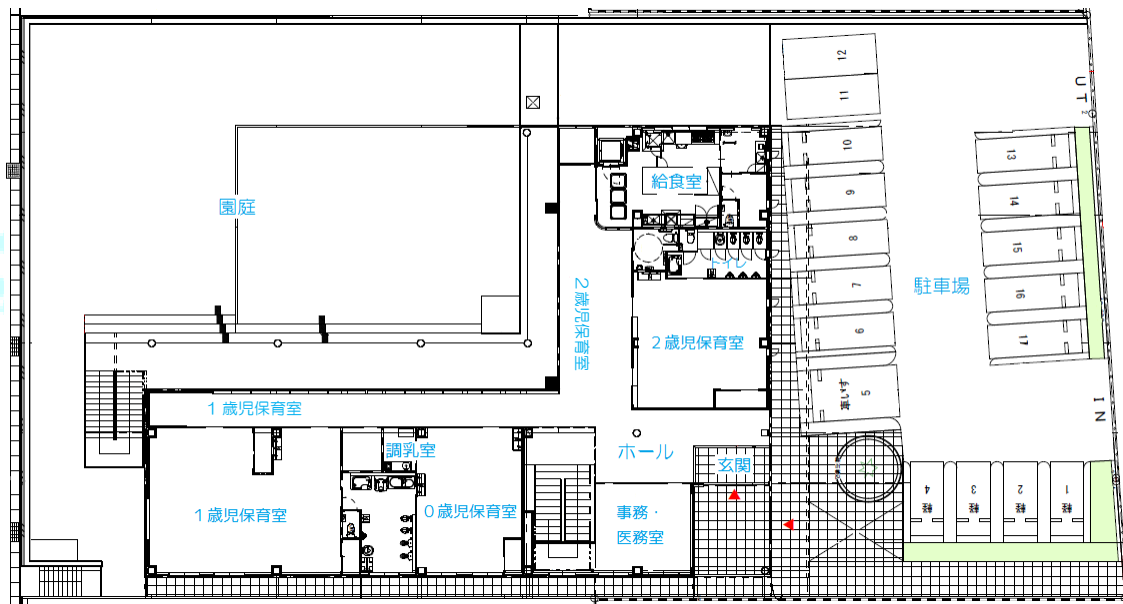

職員体制

職種	職員数			職務の内容	勤務体系
	合計	常勤	非常勤		
園長	1人	1人	0人	園の業務を統括し、園運営を管理監督する。	7:00~19:00
主任保育士	1人	1人	0人	園長を補佐し、保育内容について統括する。	7:00~19:00
保育士	30人	13人	17人	保育に従事しその計画の立案、実施、記録及び家庭連絡等の業務を行う。	7:00~19:00
看護師	0人	0人	1人	乳児の保育業務及び全園児の健康管理を行う。	7:00~19:00
栄養士	3人	2人	1人	園児の栄養管理を行い、給食業務の統括を行う。	8:00~17:00
調理員	2人	1人	1人	給食業務に従事する。	8:00~17:00
事務職員	2人	0人	2人	園内諸務及び経理に従事する。	7:00~19:00
守衛員	4人	0人	4人	園児の安心安全業務に従事する。	朝 7:00~9:30 夕 16:30~19:00
子育て支援員	2人	0人	2人	乳児の保育業務支援	7:00~19:00

※当保育園では、「福岡県児童福祉施設の設備及び運営の基準に関する条例」の定める基準を遵守し、保育の実施に必要な職員として上記の職種の職員を配置しています。シフト等により各保育士及び看護師の勤務日及び勤務時間帯は異なります。

保育について

(1) 保育を提供する日

月曜日から土曜日までとします。ただし、日曜日、祝日を除きます。

緊急時（災害・感染症等）により休園する場合があります。

(2) 保育を提供する時間

保育を提供する時間は、次のとおりとします。

開園時間	7:00~19:00	
	保育時間	延長保育時間（別途有料）
保育標準時間認定	7:00~18:00	18:00~19:00
保育短時間認定	8:30~16:30	7:00~8:30 / 16:30~18:00

※登園時間は、原則 9:00 までです。遅刻・欠席の場合は、9:00 までにれんらくアプリまたは電話でご連絡下さい。特に欠席の場合は、給食の食数にも関わりますので連絡の時間をお守り下さい。

(3) 特別保育について

延長保育

- お迎えの時間が常に 18 時を超える就労状況、或いはやむを得ない理由により保育が必要な場合は、延長保育を上記の範囲内で提供します。延長保育の利用にあたっては、国の規定により、お支払い頂く通常の保育料の他に別途利用者負担（保育標準時間 1 時間延長：月額 3,000 円 保育短時間延長朝夕合わせて：1 回 500 円 / おやつ代・人件費等）が必要になります。
- 延長保育を利用される場合は、前月 20 日までに規定の「延長保育利用届」を提出して下さい。

- 「延長保育利用届」を提出されていない保護者の方で、緊急にやむを得ない理由から延長保育を利用される場合は、保育園に 18 時まで電話でお申し込み下さい。1回 500 円の利用者負担が必要となります。但し、申し込みの電話連絡が入らない場合でも、お迎えが 18 時を超過した場合は延長保育の利用料を徴収させていただきます。

慣らし保育

新入園のお子さまは、初めて新しい環境で過ごすことになります。お子さまの負担にならないように原則入園日より 2 週間（入園式を除く）は慣らし期間とさせていただきます。慣らし保育時間及び給食の提供については、下表の通りとなります。一人ひとり個性が異なります。お子さまの状況に応じて保護者の方と相談しながら進めてまいります。特に 0 歳児については、お子さまの様子を十分考慮しながら無理のないように慣らし保育を進めてまいります。また SIDS（乳幼児突然死症候群） 発生リスク確認のため、保護者様の喫煙状況を面談表にてお知らせ頂いております。また、ご家庭でもおむけ寝の習慣をつけて頂けると安心です。

慣らし保育	入園式	1 日目	2 日目	3 日目	4 日目	5 日目
保育時間		午前中 1～2 時間程度	午前中 1～2 時間程度	午前中 1～2 時間程度	午前中 2 時間程度	午前中 2 時間程度
給食提供	無し	無し	無し	無し	有り	有り
慣らし保育	6 日目	7 日目	8 日目	9 日目	10 日目	11 日目
保育時間	午前中 2 時間程度	14:00 まで	14:00 まで	14:00 まで	午後おやつまで	午後おやつまで
給食提供	有り	有り	有り	有り	有り	有り

※慣らし保育は、親子登園をお願い致します。学年やお子さまの様子に合わせて、時間帯が異なることがあります。個別にお知らせ致します。



(4)土曜保育届について

土曜保育の申し込みは、毎月利用前月の 2 0 日までにアプリにて申し込みをお願い致します。（給食準備や職員配置の関係上、提出期限を必ずお守り下さい）

- ※ 就労時間後、すみやかにお迎えのご協力をお願い致します。保護者の方がお休みの日は、お子さまのために家族のふれあいの時間を大切にして、一緒にお過ごし下さい。

(5)提供する保育等の内容

当園は、保育所保育指針（平成 3 0 年 4 月 1 日厚労省告示第 1 1 7 号）を踏まえ、以下の保育その他の便宜の提供を行います。

① 特定教育・保育及び時間外保育の提供

「保育を提供する時間」に記載する時間において、保育を提供します。

※ 0・1 歳児クラスでは、お子さまの成長に合わせて 1 月より 1 学年上のクラスで生活する場合があります。

② 食事の提供（給食）

子ども達の心と体を育てる上でとても大切な「食」です。当園では「食育」を大切にしています。保育を行う日は毎日給食の提供を行います。（給食、おやつは仕入れの都合上変更する事があります。）なお、遠足等、行事に併せてお弁当の持参をお願いする日があります。

- ★ 栄養バランス、カロリー、味覚、食感、彩りを考慮した献立により、安心安全な食材を調達し、衛生管理の行き届いた調理室で完全給食を実施しています。乳児はミルクを提供しています。

- ★ アレルギー等で除去食が必要なお子さまについては、医師の診断書を提出して下さい。医師の指示のもと保護者と栄養士と相談しながら進めていきます。
- ★ 野菜の栽培等を通して、「食」への興味関心を高めたり、感謝の気持ちを養ったり、食物を大切にする心を育てます。
- ★ 友達と一緒に食べる楽しさを味わいながら、食習慣、食事のマナーを身に付けます。

主 食	: 米飯・パン(月1～2回)を提供	お や つ	: 手作りおやつ中心
離 乳 食	: 初期・中期・後期の3段階対応		
ア レ ル ギ ー	: 栄養士と相談の上、除去食等対応	弁 当	: 遠足の日は弁当持参

- ★ クラス毎の「クッキング」(食育体験活動)を通して自分で作って食べることにより、食に対する興味関心や意欲を持たせます。
- ★ 園児の年齢に応じ、概ね以下の時間帯に食事の提供を行います。

	午前間食(朝おやつ)	昼 食	午後間食(おやつ)
0歳児	9:15頃	11:00頃	15:00頃
1歳児	9:15頃	11:10頃	15:15頃
2歳児	9:15頃	11:10頃	15:15頃
3歳児	—	11:30頃	15:15頃
4歳児	—	11:30頃	15:15頃
5歳児	—	11:40頃	15:15頃

※ 献立表は毎月別途お知らせします。

- ★ 給食室の衛生管理について
 - ・宗像遠賀保健福祉環境事務所の指導のもと、大量調理施設マニュアル基準に沿って衛生管理基準の作成を行っております。
 - ・栄養士、調理師の健康管理はもとより、検便検査の毎月の実施を徹底しております。
 - ・調理室の清掃及び整理整頓を実施すると共に、定期的に業者による衛生害虫・鼠族等の駆除を行います。

(6) お子さまとの過ごし方について

保護者の方の仕事がお休みの日は、家族のふれあいの時間を大切にして、お子さまと一緒に過ごして下さい。子どもたちは親のそばにいて、ほっとする安らぎを感じ、安心できるのです。この無条件の安心感が、「自分は愛されている」という自尊感情につながり、自分らしく自信を持って生きていく力になります。

(7) 特別保育について

- 行事等により、保育時間の変更にご協力をお願いすることがあります。
運動会、生活発表会、卒園式の前日準備及び3月末日は新年度準備がありますので、できるだけ17時降園のご協力をお願い致します。
- 夏のお盆前後や年末については、ご家庭の用事や帰省、旅行等で家庭保育をされる方も多いため、給食物資の発注や職員配置上、あらかじめ調査をさせて頂き、希望保育とさせていただきます。

(8) 安田式体育遊び

令和8年度より、安田式体育遊びを導入します。

『楽しいからこそ熱中し自ら育つ』

子ども達が遊びに熱中できるための

- | | |
|-----------------|----------------------------------|
| ① 本能が目覚める6つの動作 | この3「3つの要素」を充実させることにより、 |
| ② 段階的な経験 | 共感力、模倣力、観察力、発見力、判断力、対応力が高度に刺激され、 |
| ③ みんなで楽しめる燃える集団 | 脳神経が発達し、心と体の安全能力と生きる力を育みます。 |

(9) 特別教室

- 保育体育教室（保育時間内に行います）
対 象 / 3～5歳児（にじぐみ・こだまぐみ・そらぐみ）
回 数 / 毎週1回（行事により曜日変更あり）
指導料 / 1,000円/月（毎月園納金銀行振替にて徴収）
講 師 / (株) Next Innovation
- 保育英語教室（保育時間内に園負担にて にじ・こだま・そら対象に年数回程度行います）
講 師 / (株) ECC

(10) 課外教室 ※希望者のみ

ネクスタクラブ ECC ベストスイミング

(11) 一時保育の提供（待機児童解消のため停止中）

福津市に在住する7ヶ月～就学前の乳幼児で、保護者の育児疲れ解消や、怪我・病気、短時間勤務等で一時的に保育が必要な乳幼児を保育する事業です。未就園児が対象です。

定員が満たされている場合や園行事の実施日等お断りすることもあります。

登園について

(1) 朝食について

朝ごはんは、自宅でしっかり食べてから登園して下さい。また、車内で朝食をとる等してそのまま登園すると、アレルギー食材（小麦、牛乳、卵等）が園内へ持ち込まれ思わぬ事故につながるおそれがあります。園内にはアレルギーの方もいるので、ご家庭の食品を園内に持ち込むことのないようよろしくお願い致します。

(2) 服装等について

- 基本的に、登降園は0歳児～2歳児は自由服、3歳児～5歳児は制服園Tシャツです。
（着替えは私服や洗い替え体操服等で構いません、肌着は年間を通して半袖です）
- 動きやすく、自分で着脱できる、汚れても差し支えないものでお願い致します。
- 華やかな服装はお避け下さい。髪ゴムは飾りのないもの（シリコンゴムは禁止、手首や指にはめないよう声掛け下さい。）
- 靴は、お子さまの足にピッタリサイズを履かせて下さい。**災害時にすぐ動けるよう、靴下は履きません。登園時は靴下なしで登園して下さい。**
- チャックやひも靴、サンダル、ブーツ、長靴（雨天時は除く）は怪我につながりますので使用しないで下さい。
- パーカー、フード付きジャンパー、ボタンシャツ、チャック付ズボン、スカートは怪我につながりますのでお控え下さい。
- すべての物に記名をお願い致します。（私服・靴・下着等）

- 制服園 T シャツは共通のものを購入お願い致します。
- 造形活動、遠足、発表会、防寒対策、日焼け防止等の際に長袖スモックを着用します（3歳以上児）。スモックは共通のものを購入お願い致します。
- 園庭遊び等の際に UV カラー帽子を着用（全園児）します。共通のものを購入お願い致します。
- カバンには名前がわかる目印を 1 個のみつけて下さい。

記名用キーホルダーを使用する場合

ぬいぐるみやビーズ（アイロンビーズも含む）・ラメの飾り等は、トラブルになる原因や小さいクラスのお友だちが口に入れてしまう恐れがありますので、ご遠慮下さい。目印になる名前入りのタグを 1 つだけ、付けてきて下さい。

（3）送迎について

- 保育園の送迎は保護者の責任とします。
朝 7 時前は、保育士は開園準備をしておりますので、お預かりできません。朝 7:00 の開園時刻と夜 19:00 の延長保育終了時刻を守って頂きますようお願い致します。
※ 朝、玄関の前に設置している「**健康観察表**」に、降園予定時刻やお迎え者を記入頂くようにしております。お迎えに来られる方が急遽一覧の記録と変更になる時は、必ず電話でお知らせ下さい。もし、予定と異なる方がお迎えに来られた場合は確認を取らせて頂きます。
特別な事情を除き、未成年者の「お迎え者」にはお子さまをお渡しできない事をご了承下さい。
- 登降園時は、近隣住民や通行車両の迷惑とならないようご留意（別紙参照）下さい。
送迎時は駐車場がたいへん混み合います。お迎え後は園内で遊ばず、速やかに降園下さいませようお願い致します。駐車中は**エンジンを停止**させて下さい。**車に乗るまではお子さまの手を離さない**で下さい。駐車の際は、子ども達の往来に十分お気を付け下さい。また、貴重品は車内に置かず、必ず身につけて下さい。駐車場における盗難や事故につきましては、当園は責任を負いかねますのでご了承下さい。

（4）欠席または登園が遅れる（9：00 を過ぎる）場合について

- **9:00 までに連絡アプリ**又は**電話**にて連絡をお願い致します。
- クラス名、名前、要件（病名、病状等）をお知らせ下さい。

5）連絡ノートについて

- 連絡帳は毎朝提出し、帰りに受け取って下さい。保育園と家庭がつながり、子育てを共に進めていくために、ご家庭でのお子さまの生活の様子や健康状況等のご記入をお願い致します。
※ 0・1・2 歳児のお子さまについては、睡眠・起床時間・食事・排便・検温・機嫌・その他気にかかることやお迎えの方、時間等を毎日ご記入をお願い致します。3・4・5 歳児のお子さまについては、連絡事項がある時のみの記入になります。
- その都度、保育園でのお子さまの様子も保育士が記入しますので、ご活用下さい。
- **一冊終了しましたら事務室にてご購入下さい。（¥ 2 0 0）**

健康について

（1）検温について

- お子さまの日々の健康状態を知るうえで大切ですので日頃より検温をお願い致します。
「健康観察表」に毎朝、検温結果をご記入下さい。
- 保育園で発熱、病気になった場合について
 - ※ 37.5 度をめどに、お子さまの様子を見て連絡を入れさせて頂きます。そして、37.8 度以上になったときは速やかにお迎えをお願い致します。
 - ※ 熱性けいれん、嘔吐や下痢等健康状態がすぐれないと判断される時は、連絡を入れる時があります。ご家庭での健康状況についてもできるだけ連絡帳や口頭で保育士にお伝え下さい。
 - ※ 特に乳幼児期は症状が変化しやすいので、いつでも連絡が取れるようお願い致します。
 - ※ 新型コロナウイルスおよび感染症対応として、37.5℃以上あった場合の登園の目安は、解熱後 24 時間以上、発熱以外にも咳等の体調不良症状が出ていない事です。

(2) 薬について

- 原則として保育園では、薬はお預かりできませんが、医療機関で処方された薬に限り、やむを得ない場合のみ保護者の方と園との信頼関係において保護者に代わって薬を与えます。
 - ※ 「与薬依頼届・処方箋・処方袋」が必要です。これらがないと投薬できません。
 - ※ 市販の薬や解熱剤等は扱うことができません。
- 薬の袋や容器にお名前をご記入頂き、1 回分のみを持たせて下さい。
- 薬と「与薬依頼届・処方箋・処方袋」は、職員に手渡しして下さい。
- 与薬終了時には与薬依頼書の提出をお願い致します。
- 気管支拡張テープは薬と同じ扱いになります。与薬依頼届を提出して下さい。また、テープ本体にお名前をご記入下さい。



(3) 感染性の病気について

- 法定伝染病（コレラ・赤痢・腸チフス）以外にも『学校保健安全法』により登園を停止されている感染症があります。感染症に罹患したお子さまの速やかな体調の回復とともに、保育所では、周囲への感染拡大防止の観点から、学校保健安全法施行規則の出席停止の期間の基準に準じて「登園のめやす」を決めております。
 - ※ 必ずかかりつけの医師の診断にしたがい、医師の許可及び登園届または意見書記載の「登園のめやす」に鑑みて登園が可能になります。その際、「登園届（保護者記載）」「意見書（医師による署名捺印が必要）」に必要事項を記入し、保護者の署名・捺印後担任に提出して下さい。

(4) 病児保育及び病後児保育について

お子さまが病気のため、保育園での集団保育や家庭での保育が困難な場合に限り、一時的に預かり保育を実施して頂く施設があります。 ※詳しくはホームページ等でご確認下さい。

- 姉妹園：**うみのぼかぼか保育園**（福津市西福間 3-26-1 TEL.0940-62-6067）
森のぼかぼか保育園（古賀市米多比 1073-1 TEL.092-719-0501）
※登録用紙は当園玄関に設置しています。
- **たけなかこどもクリニック 病児保育室『ちゅーりっぷ』**
福岡県福津市中央 6 丁目 22-33 TEL.0940-72-7216
- **まつなが小児科医院 病児保育『ぴよぴよ』**
福岡県福津市宮司浜 3-22-24 TEL.0940-52-0420

(5) 午睡用の布団について

- お布団本体とシーツ（ファスナー式が望ましい。**安全ピン不可**）、布団袋の右図オレンジの箇所に、必ず名前を大きくお書き下さい。縦 10 cm×横 20 cm程度の白い布で名札を作られるか直接ご記入下さい。**※窒息防止の為、掛布団ではなくタオルケット(春夏)・毛布(秋冬)でお願い致します。**
- 毎週末に持ち帰り、洗濯や日光消毒をしましょう。

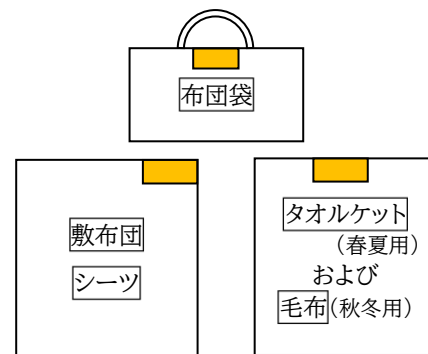

(6) SIDS（乳幼児突然死症候群）について

睡眠中に乳幼児が死に至る原因の分からない病気 SIDS（乳幼児突然死症候群）の発生リスク軽減のため、保護者の喫煙を控え家庭でもあおむけ寝の習慣をつけていきましょう。

利用にあたって

(1) 利用料金について

- 特定教育・保育に係る利用者負担（保育料）支給認定を受けた市町村に対し、当該市町村が定める保育料をお支払い頂きます。
- 保育の提供に要する実費に係る利用者負担金等保育料のほか、別表に掲げる費用を負担して頂きます。

(2) 利用の終了に関する事項

当園は、以下の場合には保育の提供を終了致します。

- 利用乳幼児が満 6 歳に達し、かつ、当該年度を満了したとき
- 児童の保護者が児童福祉法、子ども・子育て支援法に定める支給要件に該当しなくなったとき
- その他、利用の継続について重大な支障又は困難が生じたとき
(園や職員に対する必要以上のご意見が続く場合や、園側が利用継続を難しいと判断した場合も含まれます。)

(3) 嘱託医について

以下の医療機関と嘱託医契約を結び、年 2 回（春と秋）園で診察をして頂いております。

【内科】

医療機関の名称	たけなかこどもクリニック
医院長名	竹中 聡
所在地	福岡県福津市中央 6-2 2-3 3
電話番号	0940-42-0043

【歯科】

医療機関の名称	あすはな歯科医院
院長名	中野 真紀
所在地	福岡県福津市日蒔野 6 - 1 2 - 9
電話番号	0 9 4 0 - 3 9 - 3 9 8 2

(4) 緊急時の対応 (病院受診・治療が必要と思われるケガの対応について)

お預かりしている園児に病状急変・ケガ等の緊急事態が発生した場合には、保護者の指定する緊急連絡先等へ速やかに連絡を行います。また、『社会保険被保険者証』が廃止となり、『マイナ保険証』『健康保険資格確認書』での受診へ切り替わり、これらをお預かりすることができなくなった為、病院受診については以下の通りとさせていただきます。

- ① 園で応急手当を行う
- ② 病院受診・治療が必要と思われる場合
→ 職員より保護者へ連絡 (ケガ等の状況説明、受診・医療機関の相談)
- ③ **保護者が来園し、お子さまを病院へ連れていく**
(※直ちに病院受診が必要と判断する場合は、職員が引率し、保護者は病院に直行して頂く)
- ④ 再診がある場合は、保護者による受診

(5) 要望・苦情等の対応

当園は、保護者の方からのご意見・ご要望・ご相談等の対応にあたり、中立かつ公平な第三者の関与を組み入れ、社会性や客観性を確保することにより、第三者委員会を設置しています。

苦情等の相談対応解決責任者 : 園長 若松 由美
 苦情等の相談対応受付担当者 : 主任保育士 小西 美穂
 第三者委員 : 中村 淳 ・ 大塚 雄一郎

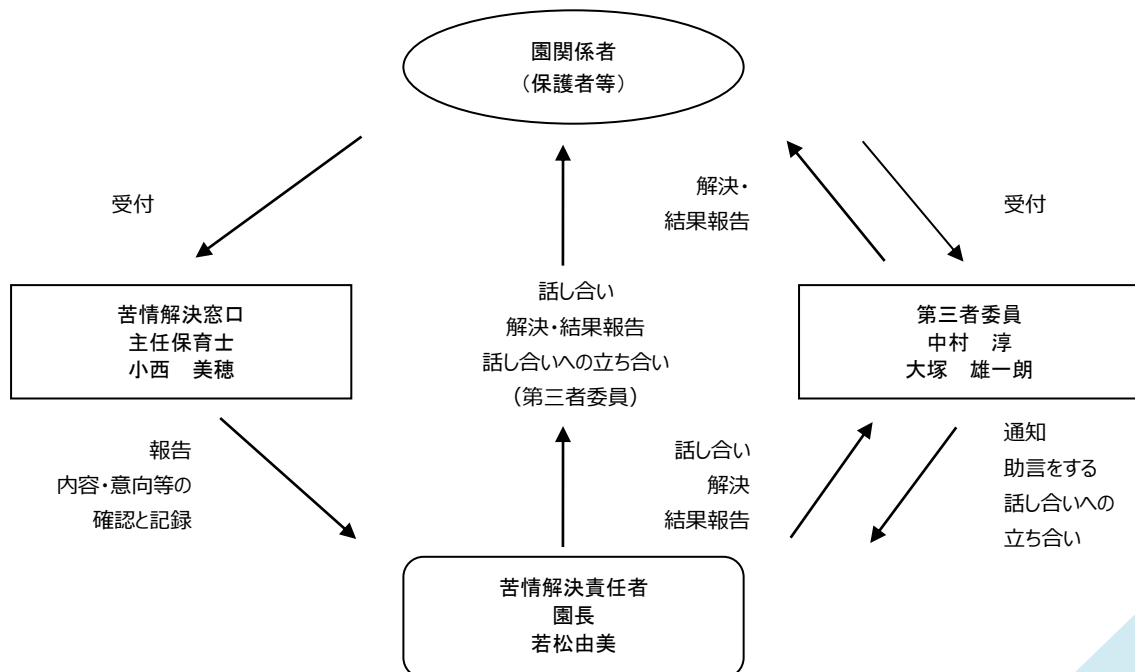

(6) 個人情報の取り扱いについて

お子さまや保護者の方々の個人情報を次のように取り扱っておりますので、お知らせします。

個人情報保護管理責任者：園長 若松 由美

- **書面で収集した情報について**
保護者の皆様からお預かりしている緊急カードや児童票、面談票、予防接種票等の書面に記載されている個人情報につきましては、原則として下記の目的以外には使用せず、厳重に保管させていただきます。
- **個人情報の管理について**
当園では、お子さまや保護者の方の個人情報の外部漏洩等がないよう、適正な管理を行っております。また、退園等で保管の必要がなくなった個人情報につきましては、確実かつ速やかに廃棄（又は削除）致します。本園の職員は、職務に関して知り得た個人情報を、職務以外の目的のために利用したり、他人に知らせたりすることはありません。
- **保育園が作成する記録について**
当園では保育を一人ひとりのお子さまに応じた内容で、計画的に行うことを目的に、保育の記録を作成しております。その記録についても、原則として、作成する目的以外には使用しません。
- **ホームページ・ブログの公開、写真やビデオを使った記録等について**
当園では園の情報を開示することを目的に、ホームページの公開及び写真やビデオを使った記録や、お子さまが作った作品の展示等を通じて、園内外の方々にもお子さまたちの園での日常生活の状況や運動会、お誕生会、園外保育等の行事での様子を積極的にお知らせしております。お子さまの写真やビデオを使った記録、及びホームページ・ブログでの公開を望まない保護者の方は、年度当初に配布致します『同意書』にてその旨を園にお申し出頂きますようお願い致します。
- **「れんらくアプリ」について**
欠席・遅刻等の連絡をより迅速に行うために、「れんらくアプリ」を導入しています。
利用開始時に、保護者の皆様の携帯電話のメールアドレスを登録して下さい。
また、機種変更の場合は登録用紙をお渡しますので、アプリ再登録をお願い致します。
ご理解とご協力をよろしくお願い致します。
- **保育関係学会（研究会）等での発表について**
当園では、保育内容のいっそうの充実を図ることを目的に、保育関係者の研究会等で保育内容の実例を発表することがあります。その際には、個人を識別できる情報は取り除き、特定の個人が識別できないように致しますが、それが困難な場合には、保護者の了解を頂いた上で発表することと致します。

(7) 児童虐待防止について

当園では、児童虐待防止について次のように取り扱っておりますので、お知らせ致します。

○ 保育園の役割

保育園は、児童福祉法に児童福祉施設に位置づけられ、子どもたちが日中保護者のもとを離れて安心して過ごすことができる場所です。保育園の果たすべき責任や役割は時代とともに変わり、今日では、保育園は毎日保育にあたるだけでなく、地域社会に対して子育てに関する情報を発信し、子育てに関する相談を受け、地域社会のあらゆる子育てに関する必要にこたえる責任や役割を果たしております。また、毎日子どもを保育する中で、「いつもと違う」「どうしてあんなところに傷が…」「十分に世話をしてもらっていないみたい」等と感じたら、そのことを必ず一緒に仕事をしている仲間に伝えます。同じように感じていたり、その他にも気になる現状を把握しているかもしれないためです。記録を取るとともに、主任や園長に率直に伝えていきます。必要に応じ、家庭環境や保護者の心理状態、園児の様子を、他の職員とともに注意深く観察し、方針を決定し市町村へ連絡することが義務付けられています。「いつもと違う」という気づきが「子どもを守る」ことにつながります。気づくためにも、定期的な研修や講演会に積極的に参加するよう努めています。

○児童虐待の対応 下記に示すような変化や様子がないかチェックしています。

<こどもの様子>		<保護者の様子>	
身体的な変化	不自然な傷や同じような傷が多い 原因のはっきりしないケガをしている 治療していない傷がある 身長や体重の増加が悪い	子どもへの関わりかた	子どもへの態度や言葉が拒否的である 子どもの扱いが乱暴である 子どもに対して冷淡である 兄弟に対して差別的である
表情	表情や反応が乏しく笑顔が少ない おびえた泣きかたをする 養育者と離れると安心した表情になる 落ち着きがなく警戒心が強い	他者への関わりかた	他者に対して否定的な態度をとる 他者との関係がもてない 保育士との会話を避ける 説明の内容が曖昧でコロコロ変わる 子どもに関する他者の意見に被害的・攻撃的になる
行動	身体的接触を異常に怖がる 衣服を脱ぐときに異常な不安を見せる 不自然な時間に徘徊が多い	生活の様子	地域の交流がなく孤立している 不衛生な生活環境である 夫婦関係や経済状態が悪い 夫婦間の暴力が認められる
他者との関わり	他者とうまくかかわれない 他者に対して乱暴である 保護者が迎えにきても帰りがたらない 他者との身体接触を異常に怖がる	保護者自身のこと	ひどく疲れている 精神状態が不安定である 性格的な問題として、被害観が強い、偏った 思い込み、衝動的、未成熟等 連絡が取りづらい
生活の様子	衣服や身体がいつも不潔である 基本的な生活習慣が身につけていない 給食をむさぼるように食べる 予防接種や健康診断を受けていない 年齢不相応の性的な言葉や性的な言葉や 性的な行為がみられる		

チェックシート(例)

		チェック項目	状況
登園時の様子	こども	<input type="checkbox"/> けが（きず、こぶ、その他（ ）） <input type="checkbox"/> 表情（ぐずる、元気がない、暗い等） <input type="checkbox"/> 衛生面（身体の汚れ、異臭、同じ服、服の汚れ）	
	親	<input type="checkbox"/> 親の態度 登園時（疲れている、その他（ ）） 分離時（子どもと視線を合わせない） <input type="checkbox"/> 遅刻の状況（事前連絡の有無等） <input type="checkbox"/> 忘れ物が多い	
遊びと生活の様子	こども	<input type="checkbox"/> 食事（がつつ食べる、飲み込み、その他（ ）） <input type="checkbox"/> 表情（ボーっとしている、無表情等） <input type="checkbox"/> オムツ交換、衣類の着脱時 <input type="checkbox"/> 友人関係（攻撃的、言葉づかい等） <input type="checkbox"/> 遊びの中での様子（独占欲（人、もの）、その他（ ）） <input type="checkbox"/> 体調不良 <input type="checkbox"/> 徘徊 <input type="checkbox"/> 午睡時（性器の露出等）	
降園の様子	こども	<input type="checkbox"/> 親を見る表情、親との会話 <input type="checkbox"/> 親と再会した時の態度の変化	
	親	<input type="checkbox"/> 親の態度 <input type="checkbox"/> 保育士を避けるような態度	
その他	その他の情報	<input type="checkbox"/> 家庭の様子（母親・父親・祖父・祖母・夫婦間・その他（ ）） <input type="checkbox"/> 経済状況 <input type="checkbox"/> 就労状況（常勤・パート・その他） <input type="checkbox"/> 住まいの様子 <input type="checkbox"/> いつもと違う様子	
備考			

(8) 非常災害時の対策について

非常時の対応	別に定める「消防計画書」に基づき対応します。	
防災設備	・自動火災報知機	・誘導灯
	・ガス漏れ報知機	・非常警報装置
	・その他、カーテン、敷物、建具等の防災処理	
避難・消火訓練	避難及び消火の訓練は、毎月1回以上実施します。	

非常災害時のお子さまの引き渡しについては、**連絡アプリで一斉にお知らせ**します。

※ もしも連絡不可能な場合は避難場所にお迎えをお願い致します。

避難場所は、**火災時**⇒①駐車場 ②はづき公園 ③福間南小学校、

水害時⇒本園2階

地震時⇒福間南小学校

● 福間南小学校 福津市日時野 4-11-2 電話番号 0940-43-0778

※ 令和5年8月7日福津市発出による休園等についての考え方

福津市内において避難指示等の避難情報の発令や特別警報が発表された場合に、臨時休園や開園時間を遅らせる等の判断を行います。台風や大雪等、市内全域で災害発生等が予測される場合には、避難情報が発令される前に休園等の対応を決定する場合があります。休園等の対応は施設ごとに状況に応じて判断するため、避難指示等の発令の対象区域により異なることがあります。また、市内の小中学校の休校の判断とは必ずしも一致しません。きょうだいの小中学校の休校に伴い、保護者がお仕事を休まれる場合は、休園決定にかかわらず家庭保育のご協力をお願い致します。

【児童・保護者に対する安全指導等】

(1) 児童への安全指導（保育所の生活における安全、災害や事故発生時の対応、交通安全等）

	4～6月	7～9月	10～12月	1～3月
乳児・1歳以上3歳未満児	<ul style="list-style-type: none"> 受け入れ時の視診 コーナー作りや玩具設置場所等、子どもの視野、動線を考慮した環境構成 アレルギー、アナフィラキシーの確認対応 SIDS 防止の午睡時呼吸チェック けいれん、脱臼の有無確認、対応方法 誤飲、誤嚥について 避難の仕方について バギーの使用と注意点 園庭利用と安全確認 遊具、玩具、道具の安全な使い方、遊び方の確認 移動時の人数確認 	<ul style="list-style-type: none"> 室温、湿度管理調整 沐浴、水遊び時の配慮（人数配置） 食中毒予防における衛生管理 熱中症対策の為のこまめな水分補給、休息を取る 夏の感染症と配慮疾患（手足口病、ヘルパンギーナ、水いぼ等） 水害時の避難の仕方の共有 不審者侵入時の対応 	<ul style="list-style-type: none"> 室温、湿度に配慮したこまめな換気を行い、外気温との温度管理 嘔吐物処理の仕方について確認（手順、子どもの誘導、換気） 体温調節の仕方（衣服調節） 冬の健康な過ごし方 園外でのルールを知る（安全な歩き方） 	<ul style="list-style-type: none"> 感染症対策をし、流行がないようこまめな消毒をし、衛生面に配慮する 外気温、湿度との室温管理 子どもの成長、発達を考慮した環境構成の見直し 衣服の調整と丈夫な体力づくり 進級に向けた集団生活でのルールを再確認
3歳以上児	<ul style="list-style-type: none"> 園生活のルールやきまりの確認 遊具、玩具、道具の安全な使い方、遊び方の確認 園庭利用と安全確認 避難の仕方、ルートを知る 散歩中のルールを知る 梅雨期の室内での過ごし方 非常ベルの音確認 	<ul style="list-style-type: none"> 水遊びの約束を知り、安全に遊ぶ 熱中症対策を知り、こまめな水分補給、休息を取る バスの乗降車時のルールを知る 集団で行動する時の約束（一人行動しない） 紫外線の配慮をする 衛生面に関する安全な過ごし方を知る（手洗い、着替え） 台風について風水害時の避難方法と身の守り方について知る 地震発生時の避難方法について知る 不審者侵入時の対応の仕方について知る 	<ul style="list-style-type: none"> 園外でのマナー、ルールを知る 遊具、運動器具の使い方を知り、安全な遊び方の確認 健康に過ごす為の衛生面の配慮（手洗い、うがい） 予防接種について 年末年始の地域の防犯や防災活動について 	<ul style="list-style-type: none"> 交通ルールの再確認、散歩コースの再確認 積雪時の歩き方、過ごし方について 丈夫な体力づくり 異年齢の交流場面での安全に関する約束 進級、就学に向けた集団生活でのルールを再確認

(2) 保護者への説明・共有

4～6月	7～9月	10～12月	1～3月
<ul style="list-style-type: none"> ・登降園時、駐車場のルール、安全について知らせる ・緊急連絡先の確認 ・園生活のルールやマナーについて ・災害時の対応 ・アレルギー食の提供方法確認 ・SIDS、アレルギー対応 ・ヒヤリハットの共有 ・安全計画や園が行う安全に対する取り組み 	<ul style="list-style-type: none"> ・水遊び時の安全管理 ・熱中症対策 ・台風による豪雨等の自然災害対策 ・不審者対応 	<ul style="list-style-type: none"> ・災害時における、引き渡し訓練の参加 ・バス乗降時の安全管理の共有 ・園外保育の活動内容と留意点について共有 ・散歩マップ掲示 ・薄着の推奨（保健日より） 	<ul style="list-style-type: none"> ・暴風雪時の登校時の安全について ・交通安全教室の実施
<ul style="list-style-type: none"> ・連絡アプリ、ブログ、インスタグラムを利用する ・園だより、園内掲示物の活用 			→

(9) 利用者に対するの保険の種類・保険事故・保険金額

当園では、日本スポーツ振興センターへ加入しています。

保険の種類	保育園賠償責任保険 保育園団体傷害保険
保険の内容	保育園の管理下での事故や怪我等による身体や財物への損害に対して、保険金をお支払いします。
保健会社名	損保ジャパン日本興亜 代理店 ミックエージェンシー

(10) 当園におけるその他の留意事項

喫煙	当園の敷地内はすべて禁煙です。
政治活動等	利用者の思想・信仰は自由ですが、他の利用者に対する政治活動・宗教活動及び営利活動はご遠慮下さい。

(11) その他

- ① 保育園からのお知らせは、園だより・クラスだより等、お手紙の配布または「れんらくアプリ」を使った配信にて行いますので、必ずご覧下さい。園内掲示板等も毎日ご確認下さい。
 - ② 就労時間、勤務先、住所、携帯電話機種等の変更があった場合には、緊急時対応等で支障をきたさないためにも速やかに保育園にお知らせ下さい。
 - ③ ご家庭で急に病気になられたり、病院で受診されたりした場合も連絡帳や口頭で保育士にお伝え下さい。保育時間内に健康状況が急変することもありますので、お子さまの状況を把握する必要があります。
 - ④ 保育園では、施設内における事故防止及び防犯上の目的から、ビデオカメラを園舎外に設置しています。
 - ⑤ スナップ写真
園行事等のスナップ写真を購入できます。購入方法は2つあります。
 - 外部業者による撮影・販売 **リンクエイジ**から「写真申し込みのお知らせ」が配布された後、お知らせに書かれたサイトURL,QRコードより購入ができます。
 - 園で撮影した写真は **(株)Next Innovation** に委託しておりますので、資料配布後購入の手続きをして下さい。
- ※ 園での注文受付は、取り扱っておりません。

保育料以外の負担額一覧表（年額・月額・その他負担額）

(円)

年額・月額で納めて頂く金額一覧	負担額種類		クラス名	ひかり0歳児	たいよう1歳児	ほし2歳児	にじ3歳児	こだま4歳児	そら5歳児	
	年額	教材費			3,300	3,300	3,300	4,400	5,500	6,600
		安全会費			210	210	210	210	210	210
		行事プレゼント代			2,000	2,000	2,000	2,000	2,000	2,000
		卒園プレゼント代								1,000
入園時のみ	連絡ノート(1冊)		200	200	200	200	200	200		
園納金合計①(新入園児)				5,710	5,710	5,710	6,810	7,910	10,010	
園納金合計①(継続児は銀行振替)				5,510	5,510	5,510	6,610	7,710	9,810	
必要保育用品等の金額一覧	体育教室代						1,000	1,000	1,000	
	主食費						1,000	1,000	1,000	
	副食費						5,500	5,500	5,500	
	卒園アルバム代								650	
	合計②			0	0	0	7,500	7,500	8,150	

必要保育用品等の金額一覧	業者名	用品名	クラス名	ひかり0歳児	たいよう1歳児	ほし2歳児	にじ3歳児	こだま4歳児	そら5歳児	
	園アプリ内購入	制服園Tシャツ		3歳児以上のみ購入 ・制服園Tシャツはターコイズブルー1枚必須購入 (運動会等の行事、園外保育、体育教室等で着用) ・他カラーは購入自由			1,800	1,800	1,800	
	がんばりっこ (ネット購入)	長袖スモック		・他カラーは購入自由 ・長袖スモック、ズボン必須購入			1,900	1,900	1,900	
		体操ズボン					2,100	2,100	2,100	
	ワンダー	はさみ				370	370	370	370	
	ひかりのくに	UVカラー帽子			900	900	900	900	900	900
		メロディオンパイプ							420	420
		なわとび						450	450	450
		のり(容器入)					210	210	210	210
		クレパス(16色入)					610	610	610	610
粘土						470	470	470	470	
粘土板						600	600	600	600	
粘土ペラ(4種類セット)						220	220	220	220	
粘土ケース						320	320	320	320	
合計④			900	900	3,330	3,780	4,200	4,200		
	絵本代⑤ 雑費袋にて年払い		5,760	5,760	5,040	5,760	5,760	5,640		

ご家庭でご準備頂くもの 3歳以上児：リュック ※胸かお腹にチェストベルトのあるもの・水筒が入るサイズ

☆ **新入園児は園納金合計①、合計③、合計④、合計⑤の代金を、おつりがないように番号ごとに袋に入れ、名前・内容を記入して指定の期日までに園にご持参下さい。**代金と引き換えに用品をお渡し致します。

☆ **がんばりっこ注文用品**はネット注文時に支払方法をご指定下さい。園アプリで注文した用品はQネット振替となります。

☆ **継続児は4月のみ合計①をQネット口座振替にて26日に徴収致します。**

☆ **教材費**は行事費(持ち帰り製作含む)・誕生カード・誕生写真・スナップ写真・出席ノート・シール・ワークブック(そらぐみのみ)・卒園記念製作・修了書・保育証書等が含まれています。**行事プレゼント代**は、運動会、生活発表会、修園時に各々660~770円のプレゼントを予定しています。**連絡ノート**は入園時のみ園納金の中に含めて徴収、2冊目以降は事務室にて現金でご購入下さい。

☆ **体育教室代・主食費・副食費・延長保育の費用(合計②)**はQネット口座振替にて毎月26日に徴収致します。

☆ **③④⑤**は業者に渡します、おつりがないようにお金を入れて送迎の際に保護者の方が事務室回収箱に投函下さい。

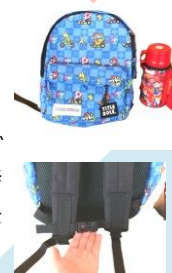

入園・進級前にご準備下さい

入園・進級にあたり以下の物のご準備をお願い致します。お忘れ物のないようよろしくお願い致します。

※持ち物は、全てに記名をお願い致します。 ※年度の途中で追加のお願いをすることがあります。

準備物		備考（※サイズは目安です）	ひかり 0歳児	たいよう 1歳児	ほし 2歳児	にじ 3歳児	こだま 4歳児	そら 5歳児
すべてを袋に入れて 各クラスに提出 (袋に記名)	お尻拭き用 ウェットティッシュ		2パック	1パック	1パック	1パック	—	—
	洗濯用洗剤	粉末・液体どちらでも可	1個	—	—	1個	—	—
	ぞうきん	新品のもの	4枚	4枚	4枚	4枚	2枚	4枚
	箱ティッシュ		4箱	5箱	5箱	5箱	4箱	4箱
	ビニール袋（100枚）	M～L（35×25cm）	4締	2締	2締	1締	—	—
毎日持ってくるもの（全てに記名）	レジ袋（M）	1枚目：汚れた衣服用 2枚目：使用済みオムツ用	2枚	2枚	2枚	1枚	1枚	1枚
	口拭きガーゼ（ミルク用）	0歳児のミルクを飲んでる子のみ	2枚	—	—	—	—	—
	食事用エプロン	スタイは控えて下さい	3枚	3枚	1枚	—	—	—
	口拭きタオル	おやつ用2枚・給食用1枚	3枚	3枚	3枚	—	—	—
	ひも付き手拭き タオル（部屋用）	 ハンドタオルサイズ（30×30cm） タオル掛けにかけるためひも付きのもの	年度途中 より	1枚	1枚	1枚	1枚	1枚
	ハンカチ	ポシェット不可・ポケットに入れる	—	—	—	1枚	1枚	1枚
	水筒（ひも付き）	コップ付のもの	—	—	●	●	●	●
	歯ブラシ・コップ・巾着	巾着袋に入れ持ち帰ったら、翌日洗って 持たせて下さい。※歯磨き粉・歯ブラシキ ャップ不要	—	—	—	年度途中 より	●	●
園に置いておくもの（全てに記名） ☆印は週末持ち帰り翌週持ってくる	おむつ	紙・布どちらでも可 1枚ずつ テーブル側に記名 、※登園時履 いているおむつにも記名	10枚	10枚	5枚	—	—	—
	着替袋(①～⑥)	巾着タイプ（30×40cm） ※3・4・5歳児は下記①～⑥を常に入れ ておいて下さい。	—	—	年度途中 より	1枚	1枚	1枚
	①パンツ	着替え用	—	—	3枚	2枚	2枚	2枚
	②肌着(半袖)	着替え用	3枚	3枚	3枚	2枚	2枚	2枚
	③長袖スモック	用品注文時に購入されたもの	—	—	—	●	●	●
	④フェイスタオル	75×30cm、おしりや足拭き用	3枚	2枚	2枚	2枚	2枚	2枚
	⑤洋服	着替え用	上下 3枚ずつ	上下 3枚ずつ	上下 3枚ずつ	上下 2枚ずつ	上下 2枚ずつ	上下 2枚ずつ
	⑥4.5lの袋(黒色以外)	汚れた布団(おねしょ、嘔吐等)を持ち帰 る用	2枚	2枚	2枚	2枚	2枚	2枚
	エプロン・三角巾・マスク・巾 着	当番活動やクッキング時に使用。巾着袋 に入れる。※持ち帰った際は、洗濯してす ぐ持たせて下さい	—	—	—	各1枚	各1枚	各1枚
	☆乾布摩擦用手ぬぐい		—	—	年度途中 より	1枚	1枚	1枚
	☆お昼寝用布団・布団袋 (全クラス)	敷布団シーツは、袋状で横開きのファスナータイプが望ましいです。 安全ピンは危険なので使用しないで下さい。 おねしょシーツは敷布団の中に入れて下さい。 ※窒息防止の為、掛布団ではなく タオルケット(春夏)・毛布(秋冬) でお願い致します。 ※『午睡用の布団について（P10）』の項目参照						

※着替えなどは、使用して持ち帰った分の補充をお願いしています。

入園・進級前までに準備する持ち物について

製作用下敷き
(2・3・4・5歳児) (約22cm×約31cm)

作り方

A4のクリアファイルに好きな柄の紙を挟み、はがれにくいテープで四方をとめて下さい。両面に大きく名前を書いて下さい。



乾布摩擦用タオル
(2・3・4・5歳児) (約8cm×約80~85cm)

作り方

日本タオル(てぬぐい)を折りたたみ、周囲を縫い合わせます。中央に直線2本を縫います。わかりやすく名前を書いて下さい。

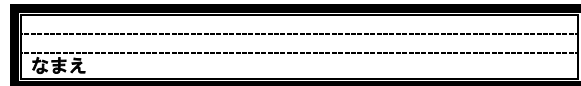

牛乳パックの箱(乾布摩擦用タオル入れ)
(2・3・4・5歳児)

作り方

牛乳パックを下から10cmで切り、周りに紙・包装紙のみを貼ります。わかりやすく名前を書いて下さい。
※小さなシール等は、紛失や誤飲等の事故トラブルの原因になる為、貼らないで下さい。

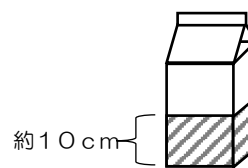

メロディオンパイプを入れる布袋
(4・5歳児) (約28cm×約9cm)
※既製のものでも構いません。



※図のサイズは目安です。参考にして準備をお願い致します。

用品についてのお願い

1. 用品類全てに名前を記入して下さい。

※ネームシールは剥がれやすい為、上からセロテープを貼って下さい。

- ① クレパスは1本1本に記名して下さい。
 - ② 各自購入した自由画帳(3・4・5歳児)に名前を書いて道具箱に入れて下さい。
 - ③ 粘土ベラ(2・3・4・5歳児)・メロディオンパイプ(4・5歳児)は、名前を紙に書いて上からセロテープを貼って下さい。
 - ④ 粘土ケースは、本体とふたの両方に記名して下さい。
 - ⑤ 帽子はたれ部分にワンポイント(1つのみ、5cm以内)可、本体・つば部分は飾り付け不可、本体とたれ部分どちらにも必ず記名して下さい。
2. 制服園Tシャツは左下の枠に下のお名前の記名をお願い致します。
3. 体操パンツ・スモックは個人情報保護の為、内側に記名をお願い致します。※スモック名札への記名は不要です。



4. 用品等で、譲り受けられたものがある方は、必ず名前を書き換えを行って下さい。

5. その他

- 所持品には、すべて名前を『ひらがな』ではっきりとご記入下さい。(用品や下着、靴下、ジャンパー、上着等も含む)
- 保育園に必要ないもの(おもちゃ・ぬいぐるみ・お菓子等)はトラブルの原因になる為、園内には持ちこまないで下さい。
- お子さまを介した保護者同士の物のやり取りは、ご遠慮下さい。

お車での送迎と駐車場利用上の注意について

自家用車でお子さまを送迎される保護者の皆様は記以下の留意事項を守り、事故の未然防止にご協力頂くとともに近隣住民や一般通行者の皆様に迷惑がかけられないようご配慮下さい。

【駐車場のマナーについてのお願い】

1. お車を運転中のマナーについて

- ★ 駐車場周辺及び場内は十分減速し、歩行者や他の車へのご配慮をお願い致します。
携帯電話やスマホを使いながらの運転はとても危険ですでおやめ下さい。
- ★ 駐車場は**入口と出口**を設けております。逆走での出入りは事故につながりますのでおやめ下さい。
- ★ 駐車場は**右折進入、右折退出はできません**。無理な出入りは事故になりますのでおやめ下さい。
- ★ 駐車場入退場の際は、徐行運転の上、必ず**ウインカーを点滅**させ、係員の誘導に従って下さい。
- ★ 一部（誘導指示）を除いては**バックで駐車**し、駐車中は**エンジンを停止**させて下さい。
- ★ 表の駐車場が満車の際は園庭へ誘導しますので、係員の誘導に従って下さい。

2. 駐車場内のマナーについて

- ★ 時間帯によっては駐車場が大変混み合い、路上待機による渋滞が起きております。
できるだけ**短時間でご退出**をお願い致します。**※兄弟児をお車に残さないで下さい**
- ★ 駐車場は子どもにとって安全な**遊び場ではありません**。
園舎から車に乗車するまでの間は**お子さまと手を繋いで**頂き、速やかに乗車し駐車場内で遊んだり走り回ったりすることがないようにご注意下さい。

【送迎ルートについてのお願い】

- ★ お車での登園・降園に際しましては、**右折での出入りができません**ので、**迂回**をお願い致します。
- ★ 迂回をする際、**地図上の緑色で示しております道路は通行されないよう**ご協力をお願い致します。
- ★ 保育園周辺は住宅街です。**歩行者や子どもの飛び出し**には十分注意し、ご配慮をお願い致します。
- ★ 住宅街や近隣施設・店舗への**無断駐車、路上駐車**はおやめ下さい。**通報・取り締まり**の対象となります。

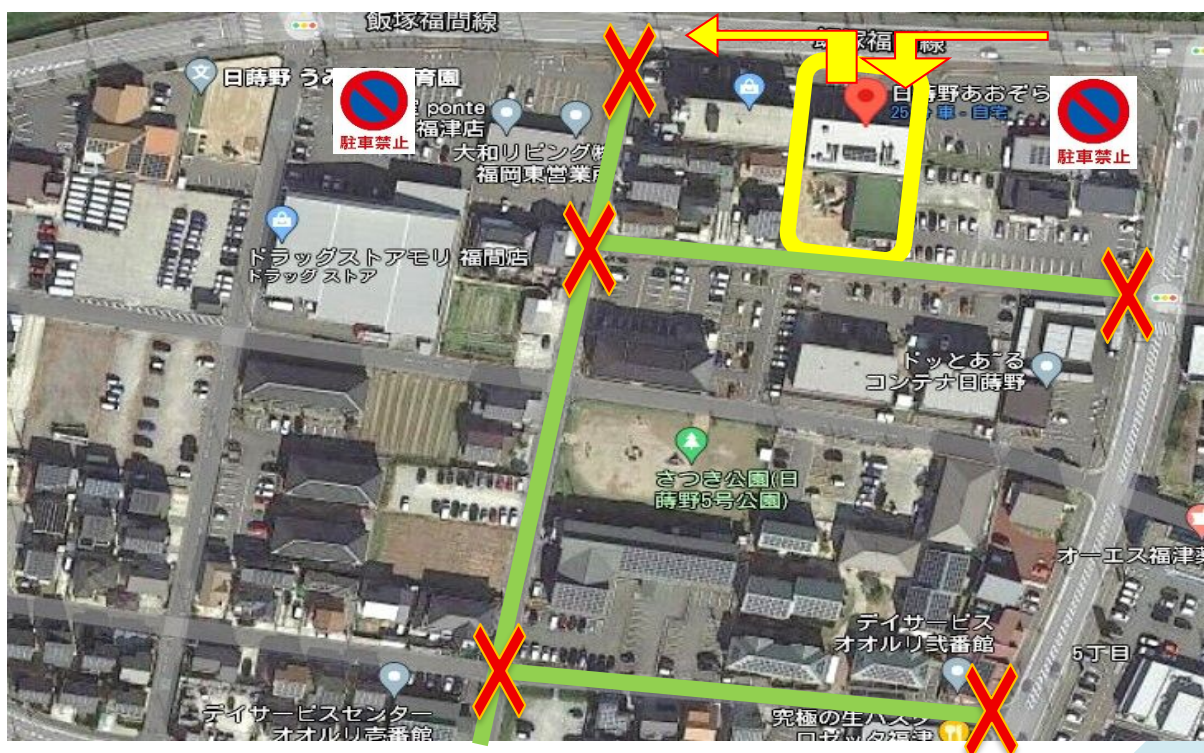

園の安全管理についてのお願い

① 送迎の際はインターホンで必ず「クラス・お子さまの名前」をお伝え下さい。

- ◇ インターホンを必ず利用して下さい。
上記、お伝えがない場合は開錠できません。（不審者対応も兼ねています）

② 木の門は必ず閉めて下さい。

- ◇ 木の門が開いていると、子どもの飛び出しに繋がります。保護者がしっかり閉めて下さい。
- ◇ お子さまと手を繋いで出て下さい。（他のお子さまは出さないようにご注意ください。また、お気遣いで次の方の為に開けたままにしないようにして下さい）

③ 園から出る際、玄関自動ドアボタンは保護者が開けて下さい。

- ◇ 子どもが触らないように高い位置に設置しています。お子さまには触らせないで下さい。

④ 駐車場内は必ずお子さまと手を繋いで下さい。

- ◇ 子どもだけで走る、という姿があります。事故防止の為、手を繋ぐ習慣をつけて下さい。

◆ 危機感を持ち、人数確認を徹底しています

- ◇ 朝礼にて登園終了時 **9:00** を目安に各クラスから園長へ人数報告、把握。
(登園終了時 **9:00** までに必ず欠席・遅刻の連絡をアプリにてお願い致します。登園確認ができなかった場合は、園より電話連絡させていただきます。)
- ◇ 各クラス、合同保育等、活動の節目での人数確認。(主活動・トイレ・給食時・午睡前後等)
- ◇ 事務室で各クラスからの報告により、常に園全体の人数を把握。

資料 園提出届等の様式等について

① 意見書（医師記入）

② 登園届（保護者記入）

各表に記載の感染症にかかった際は、必ずかかりつけの医療機関で診断を受けて下さい。

病状が回復し、医師から登園の許可診断を受けましたら、登園の際に、本届の必要事項を記入・捺印の上、ご提出下さい。

③ 与薬依頼届

与薬依頼届は、保護者が必要項目を記載し、薬を保育園に持参する日に、薬と共に提出して下さい。これらの書面がなければ園で投薬ができませんのでご注意ください。なお、市販の薬は受けつけることができませんのでご了解下さい。

④ 延長保育利用届出書

お迎えの時間が、常時 18 時を超える場合に、月極の延長保育を希望される際に必要な書面です。

※月極延長保育料：3,000 円／月、月極契約でない緊急の場合：500 円／回・h

⑤ アレルギー除去食に関する診断書（主治医意見書）

栄養士、保育士との給食面談の時に必要な書類です。原因食品（アレルゲン）項目は漏れがないようにご注意ください。また、食物アレルギーに関する診断書はかかりつけの病院の主治医に記入して頂きますようお願い致します。

⑥ 除去解除申請書

医師の指導に基づき、ご家庭に於いて複数回食べても症状が出なかった場合、保護者の意向で給食のアレルギー除去食の一部を解除される場合、申請書に記入して頂き事務室までご提出下さい。

- ※ ①意見書（医師記入） ②登園届（保護者記入） ③与薬依頼届 ④延長保育利用届出書は、**事務室前より**お取り下さい。⑤アレルギー除去食に関する診断書（主治医意見書） ⑥除去解除申請書が必要な方は**職員まで**申し出て下さい。



**安田式は、こども達が熱中する遊びで
本能を呼び覚まし、生きる力を育む教育法です。
楽しいからこそ熱中し、自ら育つ。**

野山を駆け回るように、原野と樹上を遊びつくそう。
遊びに熱中し、本能を目覚めさせよう。

安田祐治先生の長年の実践研究の末に生まれた安田式は、こどもの体力増強や
技能向上を第一の目的とするのではなく、「熱中できる遊び」を通して
脳や全身の機能器官の発達を促し、
人間形成の基礎を育むことを目的としています。

安田式
3つの
ポイント

- 1 原野と樹上の6つの動作を大切にします
- 2 ホップステップジャンプで段階的に育みます
- 3 共感し合う集団の中で一人一人を輝かせます

- 1 こどもは本来1日中動き回っています。
かけっこしたり、鬼ごっこしたり、縄やボールで遊んだり、木登りしたり…

安田式では、これらの全身を使って大きく動く「粗大運動」を6つの動作に絞り、“原野”と“樹上”（図参照）の2つに分類します。
全ての動作をバランスよく、段階的に遊びの中で経験することで、心と体の力みを取り、全身を巧みに動かす体の機能器官を育み、怪我や事故から身を守る「安全能力」を向上させます。

- 2 遊びは繋がるからこそ楽しい、繋がるからこそ上達します。

何かがうまくできないということは、それに繋がる遊びの経験が足りないだけ。
仲間と一緒に目当てを持って楽しんで、無理なく積み重ねる成功体験は、達成感と満足感を満たし、より一層のやる気を引き出し、自主性と向上心を育みます。
どの子も無理なく「育ちの階段」を登っていけるよう、心と体の発達段階を見極め”熱中できる遊び”へと導いていきます。

訓練的に教え込んだり、反復練習をさせるのではなく、皆でできる簡単な遊びから高度な動きまでを段階的に目標をもって楽しめるように導きます。

- 3 自分で考え自分で工夫し自分で創り出そう
人の心を知り力を合わせ助け合おう

一人一人に寄り添うのではなく、集団の力を信じ、集団の力で相互に高めあえる“燃える集団”をグループ、クラス、学年単位へと発展させ、園全体が活気溢れる状態を目指します。

並んで順番に個々が運動するのではなく、仲間と共感し、待ち時間なく繰り返し楽しめるように導くことで、ルールを守り、コミュニケーションを取りながら、互いを意識し、協力共感する社会性を養います。



段階的
経験

遊びは繋がるから楽しい、繋がるから上達します

ホップ

楽しそう！
やってみたい！

ステップ

できそう！

ジャンプ

できた！
もっとやりたい！
うまくなりたい！

令和8年度版 主な変更点

ページ	項目	内容
P.4	日時野あおぞら保育園の概要 施設・設備等の概要 (2) 主な設備	面積数、名称の一部変更
P.6	保育について (5) 提供する保育などの内容 ①特定教育・保育及び時間外保育の提供	追記あり
P.7	(8) 安田式体育遊び	新規項目
P.8	(10) 課外教室	新規項目
P.8-9	登園について (2) 服装等について	3～5 歳児服装、靴下、カバンの目印についての変更あり
P.10	健康について (4) 病児保育及び病後児保育について	施設変更
P.11	利用にあたって (2) 利用の終了に関する事項	追記あり
P.12	(4) 緊急時の対応 (病院受診・利用が必要と思われるけがの対応について)	変更
P.17	保育料以外の負担額一覧表	各学年ごとに金額をご確認下さい
P.18	入園・進級前にご準備ください	各学年ごとに内容をご確認下さい
P.19	用品についてのお願い 2.3.	記名ついての変更あり
P.22-23	安田式	新規資料