

Public Relations

# おしらせ版

2019 No.173

6 / 15



たじり かな (大和2区)  
田尻 菜南ちゃん



はやしはるき (西福岡5区)  
林 遼樹ちゃん



おがた ひろと (西福岡5区)  
緒方 洋人ちゃん



いのうえ みさと (東福岡4区)  
井上 美怜ちゃん



やまもと よう (日蔭野5区)  
山本 陽ちゃん



やまぐち みさき (四角区)  
山口 美紗希ちゃん



おおいし けんご (宮司2区)  
大石 健五ちゃん



あさうみ ゆづき (花見2区)  
浅海 結月ちゃん



うらべ ゆりか (大和1区)  
占部 有理花ちゃん



よしむら ゆめか (畦町区)  
吉村 優明花ちゃん



まつお じんのすけ (津丸区)  
松尾 迅之佑ちゃん



よこお けんじろう (日蔭野1区)  
横尾 健司郎ちゃん



しず はると (日蔭野6区)  
静 悠斗ちゃん



まつもと りこ (日蔭野3区)  
松本 莉子ちゃん



だて ゆい (四角区)  
伊達 唯ちゃん



いまいあおば (原町3区)  
今林 蒼葉ちゃん



なかむら みゆ (原町3区)  
中村 美優ちゃん



つるくぼ はると (宮司2区)  
鶴窪 悠人ちゃん



むらい きほ (内殿区)  
村井 希帆ちゃん



むらい なほ (内殿区)  
村井 那帆ちゃん

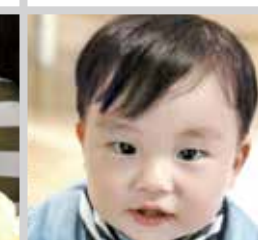

ほりひらあやと (花見1区)  
堀平 彩人ちゃん

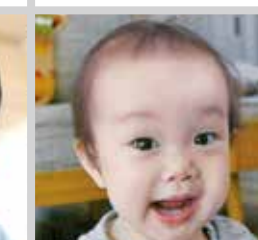

きら ひまり (西福岡5区)  
吉良 向葵ちゃん



よしき みゆな (的岡区)  
吉木 美結菜ちゃん



つはこ たけみち (西福岡1区)  
津波古 武陸ちゃん



まえだ ちさき (日蔭野1区)  
前田 知咲ちゃん

## 1歳を迎える 赤ちゃんの写真を募集!

発行月に1歳の誕生日を迎える赤ちゃんの写真を募集しています。赤ちゃんの笑顔を生誕日の記念に広報紙の表紙に飾ってみませんか。

掲載できるのは福津市に住民登録がある赤ちゃんに限ります。写真と乳幼児医療証を持って子育て支援センターなかよしにお越しください。

顔全体を真四角で囲んだとき、はみ出ない構図のプリントをご提出ください。プリントは返却しません。データでは受け付けられません。

毎号先着27人で、受付期限は、7月生まれの赤ちゃんは6月23日(日)まで、8月生まれの赤ちゃんは7月21日(日)までです。

### 受付、問い合わせ

子育て支援センターなかよし(ふくとぴあ) ☎35・8382

休館日 月曜日、第2土曜日とそれに続く日曜日、祝日

- 02 一人一人の人権を大切に
- 04 国民健康保険と後期高齢者医療制度
- 06 郷育かわら版
- 08 なかよし通信
- 09 観光情報
- 10 情報広場
- 16 環境掲示板



7月は同和問題啓発強調月間です

## 人権擁護委員とは

市民の皆さんから人権相談を受けたり、人権の考え方を広めたりする活動をしています。法務局の職員と協力し、人権侵害による被害者を救済、人権に関心を持ってもらえるような啓発活動を行っています。

## 人権擁護委員の紹介



▲左から、水上眞理子さん（上西郷）、谷口正秀さん（勝浦）、委員長の山田宏子さん（福岡南）、澁谷宗子さん（神興東）、島田安男さん（津屋崎）

## 特設人権相談の実施

人権に関する疑問やお悩みは、人権擁護委員にご相談ください。予約は不要で、相談は無料です。相談内容など秘密は固く守られます。

日時 毎月第4水曜日  
10:00～15:00  
場所 ふくとびあ



▲人権パネル

同和問題啓発強調月間の期間中、市内の小中学生が描いた人権ポスターをパネルにして、市内の公共施設に展示します。子どもたちの力作をぜひご覧ください。また、このパネルは貸し出しも行っています。詳しくはお問い合わせください。

## 人権パネルの展示を行います

講師 谷川雅彦さん  
問い合わせ 公益財団法人福岡県人権啓発情報センター ☎092・584・1271

## 県人権講演会のお知らせ

日時 7月20日（土）午後1時30分～午後3時5分  
場所 クローバープラザ（春日市）  
演題 情報化社会と部落差別解消推進法

講師 谷川雅彦さん

問い合わせ 公益財団法人福岡県人権啓発情報センター ☎092・584・1271

▲福岡会館



福岡会館は、人権啓発事業や就職補助活動などを実施する社会福祉施設です。住民交流の場としてサークル活動などにも利用できます。詳しくはお問い合わせください。  
問い合わせ 福岡会館 ☎42・0604

## 講師派遣事業を行っています

人権教育・啓発活動の推進のために、企業、自治会、シニアクラブや学校のPTAなどの団体に講師を派遣しています。派遣を希望する団体は、お問い合わせください。

## 人権作文集と人権啓発冊子を配布しています

市では小中学校の児童・生徒と県立光陵高等学校、古賀竟成館高等学校の生徒の作品を集めた人権作文集「きずな」を作成し、配布しています。  
また、同和問題や女性、子どもなどに関わるさまざまな人権課題に気づき、考えてもらうた



▲人権作文集「きずな」と人権啓発冊子

めの学習資料として啓発冊子を作成し、配布しています。詳しくはお問い合わせください。

7月は同和問題啓発強調月間です

# 一人一人の人権を大切に

県と市では、毎年7月を「同和問題啓発強調月間」と定めています。同和問題に対する正しい理解と認識を深め、解決を図るための啓発活動を行っています。

市人権政策課 ☎43・8129

## 「人権の花運動」に取り組んでいます

県人権啓発活動ネットワーク協議会では、ひまわりを人権の花として定めています。これは、ひまわりが外国で「太陽の花」と呼ばれていること、花言葉が「あなただけを見つめる」ということに由来しています。

人権の花運動は、ひまわりを育てることを通して、生命の尊さや協力することの大切さを実感してもらう運動です。市内では、平成20年度から毎年、小学



▲光明幼稚園



▲福岡小学校



▲いろどり真愛保育園

校と幼稚園・保育所（園）2カ所がこの運動に参加しています。今年は、光明幼稚園、福岡小学校、いろどり真愛保育園でひまわりの種をまきました。種まきは、人権擁護委員会をはじめ、保護司会や更生保護女性会の皆さんに手伝っていただきました。また、10月には種をまいたそれぞれの施設で人権擁護委員会による「一人にやさしくできる勉強会」を行います。

## 7月1日（月）に街頭啓発活動を行います

啓発用ウエットティッシュを配布します。

場所・時間 ①JR福岡駅、午前7時30分から ②ルミエール福岡店 午後1時30分から ③レガネット福岡 午後3時30分から



▲昨年の街頭啓発

ひ ひとつずつの小さな花が  
ま まるく寄り添い手をつなぎ  
わ わになるように集まって  
り りっぱな花に育ちます



## 国民健康保険の加入者の皆さんは

### 保険証が新しくなります

被保険者証（保険証）の有効期限は7月31日までです。新しいものを送りますので確認してください。

問い合わせ 市保険年金医療課 ☎ 43・8127

8月から新しい保険証になります

国民健康保険制度改革に伴い、今年から保険証の更新時期が4月から8月に変わります。新しい保険証は、7月中に世帯の加入者全員分をまとめて世帯主あてに送ります。保険証の色は水色からうす緑色に変わります。

新しい保険証の有効期限は？

- 原則、毎年7月31日です。ただし、保険税に滞納がある世帯や次に該当する人は有効期限が異なる場合がありますので注意してください。
- ①期限内に70歳になる人
  - ②期限内に75歳になる人
  - ③現在の保険証に「退職」の記載がある人
  - ④在留期限がある人

70歳以上の人の保険証は8月から高齢受給者証と一体化します

これまで70歳以上75歳未満の人には保険証とは別に、一部負担金の割合が記載された高齢受給者証を交付していました。8月からは「被保険者証兼高齢受給者証」に変わります。

高齢受給者証と保険証が一体化することで、今後は1枚で医療機関などを受診できるようになります。世帯構成が変わったり修正申告をしたりすることなどで、一部負担金の割合が変わる場合は、新しい被保険者証兼高齢受給者証を送付します。

70歳になる人の保険証の有効期限は？

保険証の有効期限は70歳に

## 後期高齢者医療制度対象者の皆さんは

### 8月に保険証を更新します

被保険者証（保険証）の有効期限は7月31日までです。新しいものを送りますので確認してください。

問い合わせ 市保険年金医療課 ☎ 43・8128

県後期高齢者医療広域連合 ☎ 092・651・3111

保険証の色はうす緑色からうす紫色に変わります

毎年、8月1日から新しい保険証になります。新しい保険証は、今年度はうす紫色で令和2年7月31日まで有効です。7月中旬以降に送ります。8月からは、うす緑色の保険証は使用できませんので注意してください。

医療保険料額決定通知書を送ります

今年度の保険料は昨年の所得金額と世帯の状況を基に決定し、「後期高齢者医療保険料額決定通知書」を7月中旬から送ります。保険証とは別の便です。なお、金融機関などで保険料を支払う人には納付書を同封しています。

なる月の末日（1日生まれの人）は誕生日の前日）までとなります。

これは70歳になると一部負担金の割合が記載された被保険者証兼高齢受給者証に切り替わるためです。

被保険者証兼高齢受給者証は70歳になる月の20日ごろ（1日生まれの人）は前月20日

ごろ）に送付します。市保険年金医療課で保険証を切り替えるための手続きは不要です。

一部負担金の割合は？

医療機関などを受診した際に支払う一部負担金の割合は下表のとおりです。

### 70歳以上75歳未満の人は保険証と高齢受給者証を一体化します

7月まで

〈保険証〉

〈高齢受給者証〉

8月から

70歳以上75歳未満

〈保険証兼高齢受給者証〉

一部負担金の割合が記載されています

### 医療機関などを受診した際に支払う一部負担金の割合

| 年 齢           | 負 担 割 合                   |
|---------------|---------------------------|
| 小学校就学前        | 医療費総額の2割                  |
| 小学校就学後～ 70歳未満 | 医療費総額の3割                  |
| 70歳以上～ 75歳未満  | 医療費総額の2割<br>（※現役並み所得者は3割） |

※現役並み所得者とは、同じ世帯の70歳以上の国民健康保険の加入者で、住民税課税所得が145万円以上の人で1人でもいる世帯の人です。ただし、収入額による判定を行った結果、2割負担となることがあります。その場合、市保険年金医療課に申請が必要です。

限度額適用・標準負担額減額認定証とは？

限度額適用認定証（オレンジ色）は、医療機関の窓口に提示することで、その月の同じ医療機関での医療費が自己負担限度額以内になるものです。左表の負担割合3割の人で限度額認定証発行の欄が「○」の人が該当

「○」の人が該当します。

限度額適用・標準負担額減額認定証（白色）は、医療機関の窓口に提示することで、その月の同じ医療機関での医療費が自己負担限度額以内になるとともに、入院時の食費が減額されます。左表の負担割合1割の人で限度額認定証発行の欄が「○」の人が該当

します。該当する人は、市保険年金医療課で申請してください。

いずれの認定証も前年と区分が同じ場合は、8月1日からの新しい認定証を7月中旬以降に送ります。表の限度額認定証発行の欄が「×」に該当する人は保険証が認定証に代わるため申請は不要です。

### 自己負担限度額(月額)

| 負担割合 | 負担区分                          | 外 来<br>(個人単位)   | 外来+入院<br>(世帯単位)         | 限度額<br>認定証<br>発行※2 | 認定証<br>の色 |
|------|-------------------------------|---|-------------------------|--------------------|-----------|
|      |                               |   |                         |                    |           |
| 3割   | 現役並みⅢ<br>課税所得<br>690万以上       | 252,600円【140,100円 ※1】<br>●医療費が842,000円を超えた場合は<br>超えた分の1%を加算             |                         | ×                  | ×         |
|      | 現役並みⅡ<br>課税所得<br>380万以上       | 167,400円【93,000円 ※1】<br>●医療費が558,000円を超えた場合は<br>超えた分の1%を加算              |                         | ○                  | オレンジ      |
|      | 現役並みⅠ<br>課税所得<br>145万以上       | 80,100円【44,400円 ※1】<br>●医療費が267,000円を超えた場合は<br>超えた分の1%を加算               |                         | ○                  | オレンジ      |
| 1割   | 一 般<br>課税所得<br>145万未満         | 18,000円<br>年間(8月～翌年7月)の<br>限度額は144,000円<br>(一般、区分Ⅰ・Ⅱである月の<br>外来の合計の限度額) | 57,600円<br>【44,400円 ※1】 | ×                  | ×         |
|      | 区分Ⅱ                           | 8,000円  | 24,600円                 | ○                  | 白         |
|      | 世帯全員の住民税が非課税で区分Ⅰ以外            |   |                         |                    |           |
|      | 区分Ⅰ                           | 8,000円  | 15,000円                 | ○                  | 白         |
|      | 世帯全員の所得が0円(年金80万円以下)である世帯に属する |   |                         |                    |           |

※1 過去12か月以内に世帯単位の高額療養費の支給を受けた場合の4回目以降の金額です。  
※2 現役並みⅠまたはⅡの人、区分ⅠまたはⅡの人(表の○の人)は限度額認定証を提示すれば限度額までの負担になります。





# 応援しよう! 柔道ルーマニアチーム

福津市と古賀市は柔道ルーマニアチームの東京2020オリンピック事前キャンプ地です。

問い合わせ 市郷育推進課 ☎62・5079



▲シミオネスク・ヴラデュ選手（左）、クンサボ・ルカ選手（右）と津屋崎武道会柔道部の皆さん

3月30日、津屋崎武道館で福津市、古賀市の子どもたちと選手が交流を行いました。津屋崎武道会柔道部と古賀柔道クラブの幼児から中学生までの約40人が参加し、選手の得意技披露と直接指導の後、全員が一人ずつ選手と稽古をするなど、競技を通じて交流を深めました。子どもたちは、オリンピックに向けた選手の決意表明を受けて、ルーマニア語で「ムルツ ノロック（がんばってください）！」とエールを送りました。

## 郷育カレッジの講座を紹介します

今年度の郷育カレッジでは、93 講座を開催予定です。

テーマは「みんなで考える防災・防犯」と題し、近年重要な問題となっている「防災・防犯」を中心に講座を開催します。

今回はその中の新規講座を紹介します。

- 7月25日(木)10:00～11:00  
「災害に備える「自助・共助」の大切さ」
- 8月20日(火)10:00～11:30  
「ふくつで災害が起こったら…」
- 8月27日(火)10:00～11:30  
「知っていますか？身近で起きている事件・事故」
- 9月20日(金)10:00～11:30  
「災害時に役立つテクニック」
- 10月31日(木)10:00～11:00  
「サイバー犯罪の現状と対策」
- 11月19日(火)10:00～11:30  
「二重電話詐欺根絶に向けて」

講座の内容は、市公式ホームページの郷育カレッジ講座一覧や広報ふくつ6月1日号折り込みのパンフレットで確認できます。パンフレットは、公共施設にも設置しています。



自分たちが暮らしている市のことをもっと知りたい、生きがいのヒントを得たい、自分のペースで楽しく学習したいという人にぴったりの内容が盛りだくさんの生涯学習講座「郷育カレッジ」の開講式を行います。

開講式では、郷育カレッジ講師の紹介、学位認定表彰のほか、放送大学福岡学習センターとコラボレーションした公開講座「秀吉・家康時代の筑前・宗像地域」を開催します。豊臣政権期の人物について研究を進めている九州大学教授の中野等さんが講師を務めます。入場無料で予約は不要です。

郷育カレッジに入講していない人も参加できますので、ぜひお越しください。公開講座からの参加も可能です。

「郷育カレッジ」開講式を開催します

## 郷育カレッジ 開講式

日時 **7月6日(土)**  
13:00～15:30  
(12:30開場)

入場  
無料  
………  
予約不要

場所 市中央公民館

| 時 間                 | プログラム  |
|---------------------|--|
| 13:00<br>～<br>13:50 | <b>第1部 開講式典</b><br>講師紹介、学位認定表彰 ほか<br>※表彰者多数の場合など、第1部の時間を延長し、第2部の時間が繰り下がる場合があります。 |
| 14:00<br>～<br>15:30 | <b>第2部 公開講座</b><br>(放送大学コラボ講座)<br>「秀吉・家康時代の筑前・宗像地域」<br>講師：九州大学教授 中野 等 さん         |



▲一昨年度の「郷育カレッジ」学位認定表彰

## 郷育かわら版

VOL.173

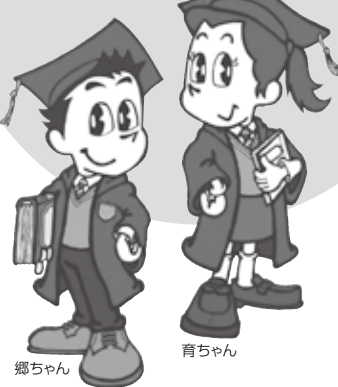

私たちのふるさと福津。この福津という「郷」で学び、「育」つことができれば。そして、地域を育てていけたら。皆さんも一緒に「郷育」に取り組んでみませんか。

問い合わせ 市郷育推進課 ☎62・5078

## 4月の囲碁・将棋会

上位者のみ掲載、敬称略

### 福津市将棋同好会

|   | 1 位   | 2 位   |
|---|-------|-------|
| A | 川端 政憲 | 滝口 純一 |
| B | 春日 久行 | 神尾 弘行 |
| C | 松田 滝男 | 村上 良明 |
| D | 井上 安高 | 川上四男美 |
| E | 花田 俊一 | 高田 治夫 |

連絡先 村上 良明  
☎080・3973・8932

### 福津市囲碁会

|   | 1 位   | 2 位   |
|---|-------|-------|
| 1 | 大野 政嗣 | 有山 伸司 |
| 2 | 田中 英則 | 千綿 勝  |
| 3 | 藤井 修  | 吉田 幸博 |
| 4 | 森北 新吉 | 松本 正美 |
| 5 | 小田 邦彦 | 本畑 通明 |
| 6 | 柴田 広  | 玉井 國雄 |

連絡先 井本 雅文  
☎090・9796・1099

### 福津市実年囲碁会

|   | 1 位   | 2 位   |
|---|-------|-------|
| 1 | 福田 豊  | 有山 伸司 |
| 2 | 佐藤 弘  | 魚住 洋二 |
| 3 | 松尾 正久 | 牛垣 徹  |
| 4 | 柴田 繁男 | 阿部 学  |
| 5 | 中島 賢明 | 石井 隆夫 |
| 6 | 高木 正信 | 木植 宏  |
| 7 | 荒巻 渉  | 岡 敏樹  |
| 8 | 山本 正三 | 田中 敏一 |
| 9 | 立花 基喜 | 牧田 英昭 |

連絡先 満生 忠雄  
☎43・2420

### 津屋崎囲碁同好会

|   | 1 位   | 2 位   |
|---|-------|-------|
| A | 魚住 洋二 | 岩谷 巖  |
| B | 石松 良治 | 菅原 勝弘 |
| C | 藤井 修  | 富永 直邦 |
| D | 中村 海渡 | 島崎 一彦 |

連絡先 永島 和美  
☎52・5610

## 地域の日

今回は子ども会育成会連合会の活動を紹介します。

### 第2回子どもフェスティバルを開催します

和ゴマなどの昔遊びや野外炊飯などを楽しく体験できるイベントです。詳しくは、市子ども会育成会連合会事務局へお問い合わせください。

日時 8月18日(日)  
午前10時～  
場所 市中央公民館



▲昨年の野外炊飯

### 事務局が中央公民館に移転しました

【事務局開設日時と新しい問い合わせ先】

開設日時 ①水曜日12:00～15:00  
②土曜日10:00～13:00  
※中央公民館が休館の場合は休業  
問い合わせ ☎、FAX72・1128

### 【短歌】

老いたれど夢ふくらむや朝の市  
友の笑顔にふれあいながら  
晩白柚食した後の皮とりて  
湯に浮かべるは冬の楽しみ  
竹尾緑地の新緑のなかの一本の  
まっすぐな杉抜きんとすとす

### 【川柳】

胃透視の逆立ち堪えて疲れ果て  
菜の花の幸せ色と咲きほこる  
しだれ梅若冲の様晴れの日は  
でこぼこの道に春光あふれけり  
どの子にも無限の空やこどもの日  
色さやか翡翠の如きふきを剥く  
鯉幟隣の新居に男の子  
垣のばら定植五十年やつれ  
寺庭の藤の花房羽音盛ん  
そよ風にゆれる枇杷の実色をます

### 【俳句】

## 心の歌

市内の愛好家の作品です。作品は数カ月1度募集し、その時期はこのコーナーでお知らせします。

問い合わせ 市中央公民館 ☎43・2100

石坂 茂美  
古澤 佳代子  
佐々木 冴子  
阿部 孝利  
内村 千枝子  
八田 作雄  
石崎 由子  
八田 広子  
宮本 瞳

都合 スミ

徳永 タミ子

坂口 怜子

佐々木 和彦



# Pickup Events



## まちの観光イベントをご紹介

津屋崎千軒なごみ

歌いましょう

**津屋崎千軒なごみ**  
 今回はレクサポーターによる楽しいレクリエーションです。頭も体もリフレッシュしましょう。  
**期間** 7月2日(火) 午前10時～正午  
**日時** 7月の毎週金曜日 午前10時～正午  
**費用** 1回千円  
**うみがめ室内管弦打屋コンサート**  
 本格的な管弦楽の演奏を気軽に楽しめます。  
**日時** 7月17日(水) 午前11時～正午  
**なごみ10周年記念**  
 津屋崎千軒なごみは7月で開館10周年を迎えます。感謝の意を込めたおもてなしやミニコンサートなどを企画しています。  
**日程** ①～④いずれも7月13日(土)  
**①プレゼント**  
 お子さんにお楽しみプレゼントを用意しています。  
**対象** 小学生以下の子ども

定員 先着50人

②コーヒーの割引

**定員** 先着50人  
**②コーヒーの割引**  
 一杯分を割引して提供します。  
**定員** 先着100人  
**費用** 100円(通常250円)  
**③カメリア吹奏楽団のアンサンブル**  
**時間** 午前10時～午前10時30分  
**④B・ジンジャーのミニコンサート**  
**時間** 午後2時～午後2時30分  
**受付、問い合わせ** 津屋崎千軒なごみ ☎52・2122

期間 7月中旬頃まで

場所 ふくつくる

**ふくつくる** (福津市行政・観光情報ステーション) が日本政府観光局 (JNTO) により外国人観光案内所に認定されました。年々増えつつある海外からの観光客にも幅広く対応できるように、英語、中国語(簡体語・繁体語)、韓国語、タイ語のふくつ観光マップを用意し、英語対応ができます。スタッフも配置しています。  
**問い合わせ** ふくつ観光協会 ☎42・9988

藍の家 日記

**津屋崎祇園山笠今昔展**  
 津屋崎千軒のまち並みや山笠の写真、祇園祭りにちなんだ道具や衣装を展示します。  
**期間** 7月1日(月)～7月22日(月)  
**藍染め体験**  
 藍染めと、この時期にしかできない藍の葉をたたいて葉の形をそのまま生かすたたき染めを組み合わせでバンダナを染めます。予約が必要です。なお、出張講習や団体予約もできます。詳しくはお問い合わせください。  
**日時** 7月23日(火)10:00～12:00  
**費用** 2,000円 **持参品** ビニール手袋、エプロンなど  
**藍の家放送局**  
 「りえちゃん」のピアノの弾き語りなどさまざまな音楽を楽しめます。  
**日時** 7月21日(日)13:00～15:00  
**七夕祭り**  
 1カ月遅れの七夕祭りです。短冊に願いを書きましょう。  
**期間** 7月26日(金)～8月7日(水)  
 ●受付、問い合わせ 津屋崎千軒民俗館藍の家 ☎、FAX52・0605  
 ●開館時間 10:00～16:00 (日曜日は10:00～17:00)

いい素材、食材、人材をつなぐ地域商社

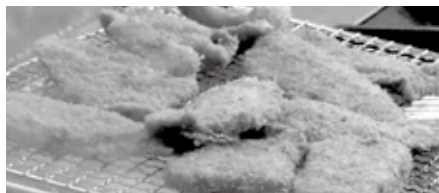
**水高マグロカツを販売しています**  
 お魚センターうみがめでは、県立水産高校の生徒が航海実習で取ってきた「水高マグロ」を使った「水高マグロカツ」を販売しています。昨年から試作を重ね、ソースをかけずにカツだけでもおいしく食べられる一品に仕上がりました。新鮮な食感と味付けに定評のある大人気商品です。在庫限りの商品ですので、ぜひ一度、ご賞味ください。  
  
**▲水高マグロカツ**  
**問い合わせ** 福津いいざい ☎72・6333

市は、乳幼児の子育てを応援しています。みんなで手をとり合って健やかな子どもを育てましょう。こどもの国ホームページでは市内の子育て施設やサービスなどを紹介しています。  
**【問い合わせ】** 子育て支援センターなかよし ☎35・8382



▲市こどもの国ホームページ



▲膝の上でゆらゆらニコニコ大満足

たちが遊びながら歌い継いできた歌のことです。  
 わらべうた遊びでは、顔や手足を使って親子で触れ合うことができる遊びを紹介しています。子どもはわらべうた遊びを通して大人と触れ合うことでいろいろな感覚を覚えます。そのときに、大人のゆったりしたわらべうたの声を聞き、しっかりと見つめ合うことで、安心感も覚えることでしょ  
 う。  
 保護者同士の交流タイムでは「夜泣きが続いて困っている」「おすすめの離乳食のメニューを教えてください」など子育てに関わる情報交換をすることで話が弾みます。  
 子どもと遊ぶときにどうしてあげたら喜ぶのか分からない、ぐずっているときに気分を変える遊びが知りたいという人は参加してみませんか。7月には「パパと一緒にびよびよタイム」を開催します。家族で同じ遊びをすることで、子どもの喜びも大きくなると思います。

乳幼児の子育て情報

わいわいわ

**笑って「話」して「和」んで**  
 子育ての「輪」を広げませんか。ぜひご利用ください。  
**知りタイム話タイム**  
 「トイレトレーニング」  
 トイレの練習を始めるタイミングや、排せつの仕組みなど、みなさんでお話しながら、子どものトイレトレーニングの進め方について学びましょう。親子で参加できます。予約が必要です。  
**日時** 7月9日(火) 午前10時～午前11時  
**場所** 子育て支援センター  
**定員** 15人  
**おながい会員の登録申込を受け付けています**  
 ファミリー・サポート・センターふくつでは、子どもの一時預かりなど、子育て中に困ったときに手助けをしてほしい人が、有償ボランティアとして一緒に触れ合い遊びを楽しみましょう。予約が必要です。  
**日時** 7月20日(土) 午前10時30分～午前11時15分  
**場所** ふくつとびあ  
**対象** 0歳の子どもとその父親  
**定員** 先着15組  
**パパと一緒にびよびよタイム**  
 子どもと一緒に触れ合い遊びを楽しみましょう。予約が必要です。  
**日時** 7月20日(土) 午前10時30分～午前11時15分  
**場所** ふくつとびあ  
**受付、問い合わせ** ファミリー・サポート・センターふくつ ☎43・0338  
**日時** 7月10日(水) 午後1時30分～午後2時30分  
**場所** 子育て支援センター  
**受付期限** 7月3日(水)  
**参加して「おながい会員」に登録することが必要です。詳しくはお問い合わせください。**  
 「まかせて会員」に子育てのサポートをお願いするためには、受付期限までに入会申込書を提出し、講習会に参加して「おながい会員」に登録することが必要です。詳しくはお問い合わせください。





## 市役所庁舎などの喫煙場所を変更

望まない受動喫煙防止を目的とした健康増進法の改正に伴い、市役所庁舎など公共施設の喫煙場所を変更または撤去します。

**日時** 7月1日(月)から

**内容** 市役所庁舎は本館1階の喫煙場所から本館2階の屋外へ変更

**その他の対象施設** 津屋崎行政センター、複合文化センター、ふくとぴあ、潮湯の里夕陽館、わかたけ広場、中央公民館、なまずの郷、みずがめの郷、はたるの里、福岡漁港海浜公園、あんずの里運動

公園、宮の元公園、津屋崎ヨットハーバー、各市営住宅の集会所(花見、両谷、後添、五反田)  
※市役所庁舎を除く対象施設の変更内容の詳細は各施設にお問い合わせください  
**問い合わせ** 市総務課 ☎ 43・8196

## 排水設備工事責任技術者試験を実施

県下水道排水設備工事責任技術者試験の申し込みを受け付けます。添付書類などの詳細はお問い合わせください。

**申込書配布と受付期間** 7月1日(月)～7月12日(金)

**配布場所** 市下水道課

**試験日** 11月3日(日・祝)

**受験手数料** 12000円

**受付、問い合わせ** 市下水道課 ☎ 62・5069

## 夏休み親子ヨット教室の参加者募集

**日時** 7月28日(日) 午前10時～午後4時

**場所** 勝浦浜海洋スポーツセンター

**対象** 小学3年～中学3年生の子どもと保護者  
**定員** 先着9組、要予約  
**費用** 1組千円  
**持参品** 靴、帽子、着替え、タオル、弁当、飲み物

**受付方法** メール

**受付、問い合わせ** 勝浦浜海洋スポーツセンター ☎ 39・3165

メール katsuura-kaiko@ily.ocn.ne.jp

## 「日本語パートナーズ」の参加者募集

現地で日本語教師のアシスタントとして日本語や日本文化、福岡の魅力などを紹介する業務に携わる人を募集します。詳細は県国際交流センターのホームページをご覧ください。

**募集内容** ①タイ 令和2年5月～12月②インドネシア 令和2年7月～令和3年1月

③ベトナム 令和2年8月～12月

**定員** ①10人②10人③3人

**受付期限** 7月16日(火)

**受付、問い合わせ** 県国際交流センター ☎ 092・725・9204

## 庭木の管理お済みですか

私有地内の樹木の枝などが道路や歩道、隣地にはみ出すと通行の妨げや事故のほか、近隣住民とのトラブルの原因になります。私有地からはみ出している樹木などは土地の所有者が管理しなければならぬため、市では剪定や伐採はできません。適切な管理をお願いします。

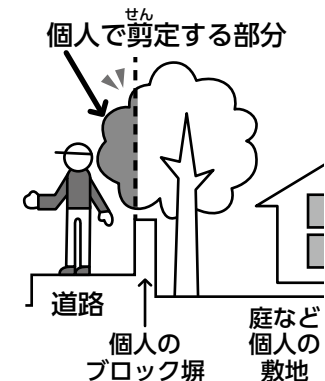

**お問い合わせ** 市都市管理課 ☎ 62・5037

## 九州職業能力開発大学校キャンパス見学会のご案内

九州職業能力開発大学校では、機械系、電気系、電子情報系および建築系の分野におけるものづくり教育を行っています。見学会を開催しますので、ぜひお越しください。事前の申し込みは不要です。

**日時** ①7月15日(月・祝)

午後1時～午後4時、②8月24日(土) 午後1時～午後4時、③11月9日(土) 午前10時～午後1時 ※③は学園祭と同時開催

**場所** 北九州市小倉南区

**内容** 概要説明、入試関連の

説明、施設見学、体験授業  
**問い合わせ** 九州職業能力開発大学校 ☎ 093・963・8353

## ふくおか景観フェスタを開催

県にはたくさんの「美しいまち」があります。景観フェスタでまだ出会えていない美しい景観を探してみませんか。どなたでも参加できます。

**日時** 7月15日(月・祝) 午前10時～午後4時

**場所** アクロス福岡、天神中央公園(福岡市中央区)

**問い合わせ** 県都市計画課 ☎ 092・643・3712

## 世界遺産 海の日 沖ノ島まつり イベントを開催します

普段行くことができない沖ノ島を間近に体感できる「沖ノ島遠望船」、古墳群や宗像大社での無料ガイドなど遺産群の魅力をたっぷり味わえる1日です。

**日程** 7月15日(月・祝) **会場** 福津・宗像市内各所

**内容** ①**沖ノ島遠望船**(船から沖ノ島をご覧ください。上陸はしません)  
**対象** 中学生以上80歳未満の人  
**受付方法** 要予約。詳しくはホームページをご覧ください  
**受付期間** 6月15日(土)～6月30日(日)

②**遺産群の無料ガイド案内**(新原・奴山古墳群や宗像大社で地元ガイドの説明が聞けます)

③**ふくつ古墳馬車の運行**(新原・奴山古墳群と展望所との間を馬車に乗って見学できます)



市古墳キャラクターのふんちゃん

世界遺産セミナーなど、他にも各地で楽しい催しがたくさんあります。詳しくはホームページをご覧ください。

世界遺産「神宿る島」宗像・沖ノ島と関連遺産群ホームページ <https://okinoshima-heritage.jp/>

**問い合わせ** 県世界遺産室 ☎ 092・643・3162 FAX 092・643・3163

## アルバイトの労働相談を実施

福岡労働局では、新入学生など多くの学生がアルバイトを始める時期に合わせて『アルバイトの労働条件を確かめよう』キャンペーンを7月31日(水)まで実施しています。学生アルバイトの労働問題に関する各種相談は、総合労働相談コーナーへご相談ください。相談は無料です。

**受付時間** 午前9時30分～午後5時

**問い合わせ** 労働局総合労働相談コーナー ☎ 092・411・4764

## 日曜労働相談会を開催

通常、平日の勤務時間帯に行っている電話、面談による労働相談を、平日働いている人でも相談できるように日曜日に実施します。一人で悩まずに、まずはご相談ください。  
**日時** 6月30日(日) 午前10時～午後6時 ※受付は午後5時30分まで

## 家族支援相談会を開催

高次脳機能障害についてのさまざまな相談にお答えします。予約が必要です。

**日時** 7月10日(水) 午後1時～午後4時

**場所** クローバープラザ(春日市)

**問い合わせ** 県障がい者リハビリテーションセンター ☎ 092・944・1041

## 県立古賀特別支援学校からのご案内

### ①学校見学

**実施日** 小中学部、高等部ともに火曜日、木曜日

### ②教育相談

お子さんの言語面や学習面、行動面や情緒面などについて教育相談を実施しています。

**対象** 乳幼児および児童生徒とその保護者、幼保小中高などの関係機関の職員など  
**実施日** 電話で受付後、日程を調整  
**①・②共通**  
**受付方法** 電話、月曜日から金曜日までの午前9時から午後5時まで  
**問い合わせ** 小中学部 ☎ 092・943・8674 高等部 ☎ 092・942・7175  
**小中学部知的障がい教育部門体験学習**  
**前期実施日** 小中共通8月21日(水)、8月22日(木)  
**後期実施日** 小学部11月6日(水)、中学部11月5日(火)、小中共通11月7日(木) ※全4日間のうち1日だけの参加となります  
**対象** 来年度に古賀特別支援学校就学を検討されているお子さん、小学部の前期は新小1が対象、小学部の後期は中途学年および新小1が対象 ※体験の前に学校見学が必要  
**時間** 午前9時30分～正午  
**受付期限** 前期7月4日(木) 後期10月3日(木)  
**受付、問い合わせ** 市学校教育課 ☎ 62・5090





## 行政相談員を紹介します

市の行政相談委員として岩崎おだしげ、加壽美さん、小田重和さんが、総務大臣から委嘱されました。行政サービスや手続きなどの身近な相談相手として、助言や関係行政機関への通知などの仕事を無報酬で行っています。相談は無料です。お気軽にご相談ください。

**日時** 毎月第2水曜日（祝日は除く）10：00～15：00

**場所** ふくとぴあ

**問い合わせ** 市人権政策課 ☎ 43・8129

広報ふくつおしらせ版をお読みいただきありがとうございます。はがき裏面の質問にご回答のうえ、62円切手を貼って郵送するか、市役所、市立図書館、津屋崎行政センターの意見箱に投函してください。

※きりとり

POST CARD

郵送する場合  
お手数ですが  
62円切手を  
お貼りください

811-3293

福津市役所

まちづくり推進室行

広報ふくつ

おしらせ版 2019. 6/15

※きりとり

|            |     |    |   |
|------------|-----|----|---|
| フリガナ<br>名前 | 男・女 | 年齢 | 歳 |
| 住所 〒 -     |     |    |   |
| 電話番号       |     |    |   |
| ペンネーム      |     |    |   |

※名前と住所は必ず記入してください

### 職業訓練講習 受講生募集

#### パソコン 「ホームページ作成講習」

初心者でもホームページ作成やブログ編集などに活用できるスキルが身に付く講習です。

**期間** 9月8日（日）～9月29日（日）全4回の計24時間  
**場所** 福岡地区職業訓練協会（福岡市東区）  
**定員** 先着15人  
**費用** 22000円  
**受付** 7月2日（火）午前9時から電話受付

#### 第二種電気工事士直前講習

第二種電気工事士技能試験における筆記試験の受験対策

### 職業訓練生を募集

離職などで再就職を希望する人を対象に、専門的知識や技能を学ぶための訓練を実施します。

#### ポリテクセンター福岡

**期間** 8月2日（金）～令和2年1月31日（金）  
**対象** ハローワークに求職申し込みを行い、受講指示または推薦された人  
**科目** ①住宅システムCAD科②機械CAD技術科③金属加工技術科  
**定員** ①25人②25人③12人  
**受付** ハローワーク福岡東（福岡市東区）

**受付期限** 7月8日（月）

**選考日** 7月17日（水）

**選考方法** 筆記試験および面接

**合格発表** 7月22日（月）

**費用** 受講料は無料。教科書、保険料などは個人負担

**問い合わせ** ポリテクセンター福岡 ☎ 093・641・6909

#### ポリテクセンター飯塚

**期間** 8月1日（木）～令和

2年1月30日（木）

**対象** ハローワークに求職申し込みを行い、受講指示または推薦された人

**科目** ①ものづくりCAD科C A Mコース②住環境コーディネート科

**定員** ①20人②12人

**受付** ハローワーク福岡東（福岡市東区）

**受付期限** 7月16日（火）

**選考日** 7月22日（月）

**選考方法** 筆記試験および面接

**合格発表** 7月25日（木）

**費用** 受講料は無料。教科書、保険料などは個人負担

**問い合わせ** ポリテクセンター飯塚 ☎ 0948・22・4988

### 県ITサポート事業 受講者募集

移動の困難な在宅などの障がい者のかたがたにパソコンなど情報機器の利用を支援するITサポート養成講習会を開催します。

**日時** 8月22日（木）、9月3日（火）、9月7日（土）、9月12日（木）、9

講習です。

**期間** 9月14日（土）、9月15日（日）、9月22日（日）の3日間

**場所** 福岡地区職業訓練協会（福岡市東区）

**定員** 先着20人

**費用** 2万円

**受付** 7月2日（火）午前9時から電話受付

#### パソコン 「エクセルVBAマクロ」講習

エクセルを日常的に使っている人が対象の応用講習です。

**期間** 9月15日（日）、9月22日（日）、9月29日（日）全3回の計16時間

**場所** 福岡商工会議所ビル（福岡市博多区）

**定員** 先着15人

**費用** 18000円

**受付** 7月3日（水）午前9時から電話受付

#### パソコン「AutocAD」 建築と機械部品図面作成講習

パソコン基本操作ができる人を対象とした設計ソフト「AutocAD」の主要機能講習です。

**期間** 9月24日（火）～11月22日（金）全18回の計45時間

**場所** 福岡地区職業訓練協会（福岡市東区）

**定員** 先着15人

**費用** 49000円

**受付** 7月3日（水）午前9時から電話受付

**問い合わせ** 福岡地区

#### 9月30日(月)まで

- ① 各種証明書発行（住民票、印鑑証明、戸籍、税証明）
- ② 通知カード再発行申請などのマイナンバー業務
- ③ 住民異動届（転入届、転出届、転居届など）
- ④ 戸籍届（出生届、死亡届、婚姻届など）
- ⑤ ③④に伴う他課の手続き（国民健康保険、児童手当などの変更）

- ⑥ 高額療養費支給申請
- ⑦ その他の業務
  - ・ミニバス割引証発行
  - ・納付書再発行
  - ・市庁舎への取り次ぎ、案内など

#### 10月1日(火)から

- ① 各種証明書発行（住民票、印鑑証明、戸籍、税証明）
- ② 通知カード再発行申請などのマイナンバー業務

市役所本館市民課で受付

市役所各担当課で受付

- ⑥ 高額療養費支給申請
- ⑦ その他の業務
  - ・ミニバス割引証発行
  - ・納付書再発行
  - ・市庁舎への取り次ぎ、案内など

問い合わせ 津屋崎行政センター ☎ 52・1234

月26日（木）の計5日間、午前10時30分～午後3時30分  
**場所** クローバープラザ（春日市）  
**対象** 自宅にパソコンがあり現在使用中の人で養成講習会

終了後パソコンボランティアとして登録し、活動可能な人  
**定員** 先着15人  
**内容** 身体障がい者にパソコン操作などのサポートをしていただくため各種身体障がい

者へ対応できるようパソコンの知識を学ぶ  
**費用** 無料  
**受付、問い合わせ** 県身体障害者福祉協会 ☎ 092・584・6067

職業訓練協会 ☎ 092・671・6831

### 放送大学の 10月入学生を募集

放送大学は文部科学省・総務省所管の通信制大学です。現在10月入学の学生を募集しています。募集期間や授業科目など、詳細はお問い合わせください。また、資料は無料で差し上げます。お気軽に請求ください。

**問い合わせ** 放送大学福岡学習センター ☎ 092・585・3033

### 労働保険 年度更新のお知らせ

今年度の労働保険年度更新の手続期限は7月10日（水）までです。事業主の皆さんは、この期限までに労働保険料などの申告と納付の手続きをお願いします。電子申請や郵送で申告を行うこともできます。詳しくは福岡労働局までお問い合わせください。また、厚生労働省のホームページでも確認できます。

**問い合わせ** 福岡労働局 ☎ 092・434・9833



市の情報

自治体初  
「防災すまっぼん！」

市は、防災情報をスマートフォンサイト「福津防災(防災すまっぼん!)」で提供しています。下記のQRコードからアクセスすれば、防災マップなどの情報を簡単に見ることができます。これは全国自治体初の取り組みです。



問い合わせ  
市防災安全課 ☎43・8107

市民の皆様へ

社会全体で飲酒運転撲滅を目指す今日、5月に入り連続して市内の小学校教諭と市の再任用職員が酒気帯び運転で逮捕される事件が発生しました。これは、今までの綱紀粛正の徹底が十分でなかった結果であり、私の行政の長としての責任は極めて重いと感じています。市民の皆様と関係する多くの皆様に多大なるご迷惑をお掛けする事態を招いたことを、深くお詫び申し上げます。

市職員は、自らの行動に自覚と責任を持ち、全体の奉仕者としての使命を果たさなければなりません。職員には改めて常に緊張感を持って職務に専念するとともに、市民の皆様の疑惑や不信を招くような行為は厳に慎むべく訓示しました。

今後は服務規律の確保についてさらなる自覚を促し、再発防止と信頼回復に向け取り組んでまいり所存です。誠に申し訳ございませんでした。

福津市長 原崎 智仁

情報広場

**福岡東地区コーラス交流会のイベント案内**  
混声、女声、男声合唱団合わせて11団体が練習の成果を発表します。入場無料です。  
**日時** 7月7日(日) 午後1時 ※午後0時30分開場  
**場所** カメリアホール  
**問い合わせ** 男声合唱団メンバー コール福津 大久保さん ☎090・5746・4748

**「第九」合唱団員を募集**  
募集にあたり説明会を開催します。  
**日時** 6月29日(土) 午後2時  
**場所** リーパースプラザこが交流館(古賀市)  
**問い合わせ** 古賀市「第九」実行委員会 酒井さん ☎090・7163・3620

福津の歌づくり実行委員を募集します

市制15周年を記念する福津の歌づくりを一緒に行ってくれる中学生、高校生、大学生を募集します。実行委員会には「より多くの子どもたちが関わりを持てるような方法」で歌詞作りに取り組んでもらい、曲作りと歌詞の補作は市親善大使のミサंगाに依頼する予定です。

実行委員会の会議は令和2年3月までの間に8回から10回程度の開催を予定しています。

**対象** 市内在住の中学生、高校生、大学生(専門高校生などを含む)  
**定員** 10人 ※応募多数の場合は選考により決定します  
**受付方法** 住所、氏名、生年月日、電話番号、学校名、保護者氏名、歌に込めたい思いや言葉をメールかファクスで連絡  
**受付期限** 7月16日(火) 午後5時  
**受付、問い合わせ** 市郷育推進課 ☎62・5078、FAX43・9004 メール goiku@city.fukutsu.lg.jp



**「梅ジャム」販売のお知らせ**  
ウメの果実がいつぱい詰まった手作りジャムを季節限定で販売しています。なくなりしだい終了します。  
**販売場所、問い合わせ** 市シルバー人材センター ☎43・52・3353

**毎週土曜日はカラオケサービステイ**  
1時間400円でお楽しみいただけます。  
**問い合わせ** 潮湯の里夕陽館 ☎52・3353

**「小笠原アドベンチャースクール」参加者募集**  
夏休みに世界自然遺産の島「小笠原諸島」での体験活動に参加しませんか。  
**日時** 8月15日(木)～8月22日(木)  
**場所** 東京都小笠原村父島  
**対象** 小学3年～中学3年生  
**定員** 25人  
**内容** シュノーケリング、ウミガメ飼育体験教室、トレッキングハイイク、島特有の動植物観察、野外炊飯など  
**費用** プログラム参加費(施設利用費、食費、教材費など)9000円、旅費(JR博多駅発の場合)小学生93000円、中学生129000円  
**受付期限** 7月19日(金)  
**受付、問い合わせ** 国際青少年研修協会 ☎03・6417・9721

**「古民家フォト甲子園」参加者募集**  
全国古民家再生協会では、地域に残る「古民家・町並み」などの風景を切り取ることで、日本の伝統ある住文化を風景  
**受付期限** 8月31日(土)  
**主催** 全国古民家再生協会 ☎03・6890・0641、専用サイト <http://www.koinkaphoto.com>

に目を向けてもらい、地域の良さについて考えることを目的に「古民家フォト甲子園」を開催しています。募集方法など、詳しくは専用サイトをご覧ください。  
**対象** 小学生、中学生、高校生  
**内容** 中高生部門テーマ(写真作品) 古民家が映える風景、小学生部門テーマ(絵画作品) ここがわたしの自慢する風景

情報広場

**県「ひとり親サポートセンター」からのお知らせ**

ひとり親家庭の人などを対象に、ハローワークと連携した就業支援や養育費相談などを行っています。あわせて、無料弁護士相談も行っています。まずはお電話ください。

**無料弁護士相談**  
**日時** 7月3日(水) 午後1時～午後3時、7月10日(水)・7月24日(水) 午後6時30分～午後8時30分、8月7日(水) 午後1時～午後3時  
**場所** クローバープラザ(春日市)

**夕陽館のイベント案内**  
**絃楽・津軽三味線演奏会**  
情熱的な弦の響きをお楽しみください。  
**日時** 6月30日(日) 午後0時30分  
**いきいき介護予防体操**  
指を使った頭の体操と元気な体づくりのための体操です。  
**日時** 7月5日(金) 午前11時～

広報ふくつおしらせ版は、主に行政や各種団体からののお知らせ記事を掲載しています。紙面のことや日々の生活のことなど、皆さんの声をお聞かせください。いただいたご意見、ご質問などは紙面でご紹介させていただく場合があります。

- 1.すくすくふくつつ子(表紙)
- 2.一人一人の人権を大切に
- 3.国民健康保険と後期高齢者医療制度
- 4.郷育かわら版
- 5.応援しよう!柔道ルーマニアチーム
- 6.心の歌
- 7.地域の日
- 8.囲碁、将棋大会の結果
- 9.なかよし通信
- 10.観光情報
- 11.情報広場
- 12.環境掲示板(裏表紙)
- 13.カレンダー

Q1 今月号でよかったのは、どの記事ですか。3つまでご記入ください。

Q2 今月号でよくなかったのは、どの記事ですか。3つまでご記入ください。

Q3 紙面の感想、福津市に住んで思ったこと、こうなったらいいなと思うことなど自由にご記入ください。

※ご協力ありがとうございました。今後の広報ふくつの紙面づくりに活用させていただきます。



福津市ではSDGs(持続可能な開発目標)の考え方を踏まえた環境保全に取り組んでいます

# 環境掲示板

市うみがめ課 ☎62・5019 FAX43・9005  
E-mail umigame@city.fukutsu.lg.jp



## 分別収集の注意点

市は4月に分別収集会場の巡回を行いました。その際に特に多かった間違いを紹介します。分別収集品目と異なるものが混入するとリサイクルの工程で支障を来します。適切なりサイクルを進め、ごみを減らすためにも、正しい分別収集に皆さんのご協力をお願いします。

### ①紙パック

注ぎ口がプラスチックのものは、口の部分を切り取って「燃やすごみ」へ、それ以外を「紙パック」に出してください。また、内側が銀色のものは、アルミコーティングされており、「紙パック」として再利用できませんので「燃やすごみ」に出してください。



▲注意が必要な紙パック

### ②ペットボトル

中身を空にして、洗って出してください。汚れたペットボトルは「燃やすごみ」です。キャップ、ラベルは外して「プラ容器包装・食品用トレイ」に出してください。また、ペットボトルはつぶさずに出してください。



▲ペットボトルはつぶさない。  
キャップとラベルは外す

## 野焼きは法律で禁止されています

野外で紙類やビニールなどのごみを燃やす野焼きをすると、悪臭、煙、すすが発生し、広範囲に悪影響が及びます。このため野焼きは一部の例外を除き、廃棄物の処理及び清掃に関する法律で禁止されており、違反した場合は処罰されることがあります。お互いに顔見知りだとなかなか注意しにくいものです。家庭から出るごみの焼却は近所迷惑になりますので絶対にやめましょう。

次の場合は例外的に野焼きを行うことができますが、近隣の人の生活環境に支障がある場合は中止をお願いすることがあります。また、タイヤ、農業用を含む廃ビニール、プラスチック類は例外の場合でも焼却できません。

- ①国、県や市町村が河川などを管理する上で排出した刈り草、切った枝などの焼却
- ②震災などの災害によって発生した木くずなどの焼却
- ③風俗習慣または宗教上の行事を行うための焼却
- ④農作業、森林管理などで行われる収穫後のつるや刈り草などの焼却
- ⑤たき火やキャンプファイヤーなどの軽微な焼却



▲近隣の人の迷惑になる野焼きはやめましょう